DÍA X DÍA
con Jesús y María
Septiembre
2025
15 de septiembre:
Nuestra Señora
de los Dolores
CON LÁMINA
PARA ENMARCAR
Precio sugerido: $2.500. Con todas las lecturas de los domingos y las solemnidades.

01

Lunes | Septiembre 2025

Liturgia del día:

Feria. Verde.
Lecturas: 1 Tes 4, 13-18 / S.R. 95, 1.3-5.11-13

Reflexión del Evangelio

Pbro. lic. Mauro Carlorosi, co.

"Un año de gracia del Señor…" Esta profecía se cumple con Jesús porque comienza con El "un año de gracia" es decir, un tiempo nuevo, un lapso y período determinante para la humanidad. Es el tiempo de la Misericordia, la oportunidad de amar, vivir y compartir el Reino de los Cielos prometido que empieza a gustarse en esta vida y llega a plenitud en la eterna. Reino, por el cual vale la pena sufrir y hasta morir, porque el Reino no es un lugar sino Cristo mismo. Este reino está principalmente en la Eucaristía.

Santos del día

San Lupo (o Leu), obispo de Sens

Noble francés nacido en Orléans, que fue arzobispo de Sens en el año 609. Sufrió dos exilios por haber exhortado al pueblo a obedecer a Dios antes que a los príncipes. Finalmente fue restituido a su sede y murió en el 623.

NR: El milagro más notorio fue que cuando celebraba misa una piedra preciosa descendió de lo alto al cáliz, en la consagración.

Editorial

Mes de la Biblia y mes de la Cruz, septiembre nos trae muchas festividades litúrgicas que nos hacen mirar nuevamente -y de un modo distinto a la Semana Santa- la Pasión de Cristo. Y esto se debe a las dos grandes celebraciones de la Exaltación de la Santa Cruz y de Nuestra Señora de los Dolores, como la memoria del Padre Pío, y, particularmente, aunque no se celebra litúrgicamente, la estigmatización de dos grandes santos: san Francisco de Asís (17) y la del mismo Padre Pío (20). Además de muchos santos y festividades marianas de mucha devoción entre los fieles: su Natividad, su Santo Nombre, Dolorosa, Merced, del Rosario de San Nicolás, del Milagro de Salta.

Y como nobleza obliga, en varios días de este mes, acompañaremos a Nuestra Santísima Madre Dolorosa con alguna reflexión o frases de los santos, y alguna oración o himno que nos ayude a meditar y comprender su amor doloroso y su dolor amoroso por nuestras almas. Es un deber de gratitud, de hijos, no ser indiferentes ante su dolor por los pecados que la humanidad comete con descaro y sin el menor asomo de conciencia. Consolémosla también por la falta de santidad de los consagrados.

Propósito del día

Escucharé sin interrumpir.

Staff: Director | P. Germán Saksonoff, C.O. Diseño Lic. A. Barbaglia. Redacción: Lic. M.I. Gómez Serra. Adquiera esta publicación por la Red de Cristo Hoy / distribucion@cristohoy.org / Algunas de las obras reproducidas en esta edición pueden estar eventualmente inscriptas en el registro nacional de la propiedad intelectual. Informes: Castro Barros 110, S. M. de Tucumán, tel: 0381-4331151.

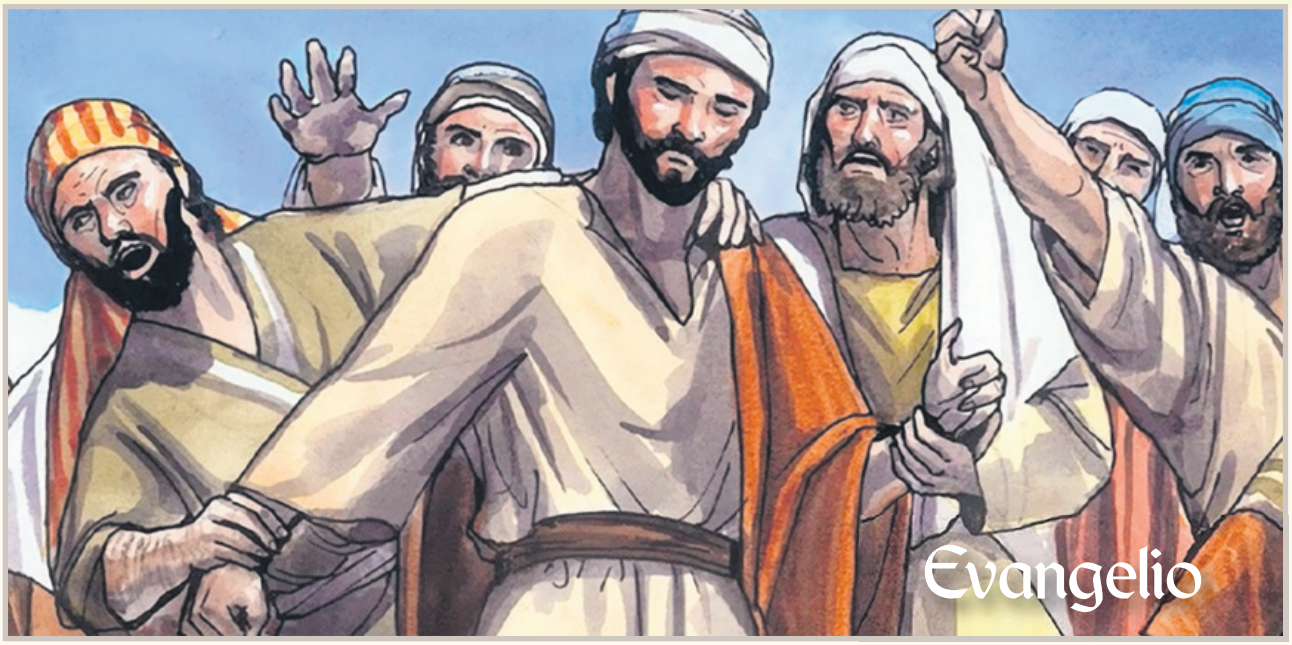

Jesús fue a Nazaret, donde se había criado; el sábado entró como de costumbre en la sinagoga y se levantó para hacer la lectura. Le presentaron el libro del profeta Isaías y, abriéndolo, encontró el pasaje donde estaba escrito: El Espíritu del Señor está sobre mí, porque me ha consagrado por la unción. El me envió a llevar la Buena Noticia los pobres, a anunciar la liberación a los cautivos y la vista a los ciegos, a dar la libertad a los oprimidos y proclamar un año de gracia del Señor.

Jesús cerró el Libro, lo devolvió al ayudante y se sentó. Todos en la sinagoga tenían los ojos fijos en El. Entonces comenzó a decirles: "Hoy se ha cumplido este pasaje de la Escritura que acaban de oír".

Todos daban testimonio a favor de El y estaban llenos de admiración por las palabras de gracia que salían de su boca. Y decían: "¿No es este el hijo de José?" Pero El les respondió: "Sin duda ustedes me citarán el refrán: 'Médico, cúrate a ti mismo'. Realiza también aquí, en tu patria, todo lo que hemos oído que sucedió en Cafarnaúm". Después agregó: "Les aseguro que ningún profeta es bien recibido en su tierra. Yo les aseguro que había muchas viudas en Israel en el tiempo de Elías, cuando durante tres años y seis meses no hubo lluvia del cielo y el hambre azotó a todo el país. Sin embargo, a ninguna de ellas fue enviado Elías, sino a una viuda de Sarepta, en el país de Sidón. También había muchos leprosos en Israel, en el tiempo del profeta Eliseo, pero ninguno de ellos fue curado, sino Naamán, el sirio".

Al oír estas palabras, todos los que estaban en la sinagoga se enfurecieron y, levantándose, lo empujaron fuera de la ciudad, hasta un lugar escarpado de la colina sobre la que se levantaba la ciudad, con intención de despeñarlo. Pero Jesús, pasando en medio de ellos, continuó su camino.

San Lucas 4, 16-30

Mes de la Biblia. **Cómo obtener las indulgencias plenarias**

La Iglesia dedica el mes de septiembre a la Biblia; y en las distintas comunidades cristianas se realizan diversas actividades para que los fieles se acerquen mejor y con mayor provecho a la Palabra de Dios. De entre los variados modos de obtener indulgencias plenarias está la lectura atenta y devota de la Sagrada Escritura por media hora, sumada a las demás condiciones (Padrenuestro y Credo por el Santo Padre, Comunión y Confesión sacramental, recordando la necesidad de tener aborrecimiento al pecado, incluso al venial).

02

Martes | Septiembre 2025

Liturgia del día:

Feria. Verde.
Lecturas: 1 Tes 5, 1-6.9-11 / S.R. 26, 1.4.13-14

Reflexión del Evangelio

Pbro. lic. Mauro Carlorosi, co.

Los "sábados" judíos, eran días sagrados donde se recordaban las obras y enseñanzas de Dios a su pueblo. Jesucristo, Dios y hombre verdadero, es Señor del "sábado", y coloca, con su Resurrección, al domingo como el nuevo día sagrado. En este nuevo día El sigue enseñando por medio de su Palabra, y obra maravillas dejándonos su Corazón Eucarístico, para reparar los nuestros tan heridos. Como tratemos el domingo así es nuestra respuesta a Dios.

Evangelio

Jesús bajó a Cafarnaún, ciudad de Galilea, y enseñaba los sábados. Y todos estaban asombrados de su enseñanza, porque hablaba con autoridad.

En la sinagoga había un hombre que estaba poseído por el espíritu de un demonio impuro; y comenzó a gritar con fuerza; "¿Qué quieres de nosotros, Jesús Nazareno? ¿Has venido para acabar con nosotros? Ya sé quién eres: el Santo de Dios".

Pero Jesús lo increpó, diciendo: "Cállate y sal de este hombre". El demonio salió de él, arrojándolo al suelo en medio de todos, sin hacerle ningún daño. El temor se apoderó de todos, y se decían unos a otros: "¿Qué tiene su palabra? ¡Manda con autoridad y poder a los espíritus impuros, y ellos salen!"

Y su fama se extendía por todas partes en aquella región.

San Lucas 4, 31-37

Santos del día

San Agrícola de Avignon

Nació en torno al año 630 en Francia y con sólo 16 años se hizo monje en Lering. A los 30 años fue elegido obispo de Avignon y fundó un monasterio benedictino. Murió en el 700, y es el santo patrono de Avignon, Francia. *NR: Se lo invoca tanto para atraer las lluvias como el buen tiempo.*

Propósito del día

Evitaré todo tipo de queja.

Fiel custodio nuestro

Oración al santo Angel Custodio

A ti, santo Angel de mi Guarda, acudo hoy en busca de especial favor. Habiéndote puesto Dios por custodio y protector mío, nadie como tú conoce la miseria y las necesidades de mi alma y los afectos de mi corazón.
Tú sabes el deseo que tengo de salvarme, de amar a Dios y de santificarme; mas, ¡ay!, también sabes mi inconstancia y lo mucho que he ofendido a Dios con mis faltas y pecados.
Tú que eres para mí el guía más seguro, el amigo más fiel, el maestro más sabio, el defensor más poderoso y el compañero más amante y compasivo, alcánzame de Dios la gracia suprema de amarlo y servirlo fielmente en esta vida y poseerlo eternamente en la Gloria. Amén.

Ilustración: del día martes dedicado a honrar a los santos ángeles. Obra: "Comunión de santa María Egipcíaca administrada por los ángeles".

03

Miércoles | Septiembre 2025

Liturgia del día:

San Gregorio Magno, papa y doctor de la Iglesia.
Memoria obligatoria. Blanco.
Lecturas: Col 1, 1-8 / S.R. 51, 10-11

Evangelio

Al salir de la sinagoga, entró en la casa de Simón. La suegra de Simón tenía mucha fiebre, y le pidieron que hiciera algo por ella. Inclinándose sobre ella, Jesús increpó a la fiebre y esta desapareció. En seguida, ella se levantó y se puso a servirlos. Al atardecer, todos los que tenían enfermos afectados de diversas dolencias se los llevaron, y El, imponiendo las manos sobre cada uno de ellos, los curaba. De muchos salían demonios, gritando: "¡Tú eres el Hijo de Dios!" Pero El los increpaba y no los dejaba hablar, porque ellos sabían que era el Mesías. Cuando amaneció, Jesús salió y se fue a un lugar desierto. La multitud comenzó a buscarlo y, cuando lo encontraron, querían retenerlo para que no se alejara de ellos. Pero El les dijo: "También a las otras ciudades debo anunciar la Buena Noticia del Reino de Dios, porque para eso he sido enviado." Y predicaba en las sinagogas de toda la Judea.

San Lucas 4, 38-44

Ser, más que tener

Frases de san Gregorio Magno, papa

"No te preocupes por lo que tienes, sino por lo que eres."

"Nadie hace más daño en la Iglesia que quien tiene el título o rango de santidad y actúa perversamente."

"El que te da el día también te dará las cosas necesarias para el día."

"Las Sagradas Escrituras crecen con quien las lee."

Reflexión del Evangelio

Pbro. lic. Mauro Carlorosi, co.

Al atardecer le llevaban al Señor enfermos que no podían ser vistos a la luz del día, según la costumbre de la época: lepra, malformaciones, enfermedades infecciosas… etc. Y El curaba y consolaba. Así los hombres podemos tener determinados males físicos, morales, espirituales… ocultos, vergonzantes, negados, que de algún modo siguen siendo heridas abiertas y sangrantes. Dejemos que ese oscurecer del atardecer de nuestro interior se ilumine con la claridad matutina que trae el amor de Cristo. Sepamos ponernos en sus manos para sanar.

Santos del día

Santa Basilisa, niña mártir

En las persecuciones del año 300, con sólo 9 años de edad, fue apresada y sufrió diferentes flagelos, saliendo siempre fortalecida. El juez Alejandro mandó que la decapitaran. Al ser llevada, la niña se arrodilló en una piedra, juntó sus manitas e hizo una breve oración, y murió dulcemente, sin padecer la espada. *NR: Alejandro, impresionado, se convirtió haciéndose bautizar.*

Propósito del día

Ayudaré en las labores de casa y lo ofreceré al Señor.

04

Jueves | Septiembre 2025

Liturgia del día:

Feria. Verde.
Lecturas: Col 1, 9-14 / S.R. 97, 2-6

Evangelio

En una oportunidad, la multitud se amontonaba alrededor de Jesús para escuchar la Palabra de Dios, y El estaba de pie a la orilla del lago de Genesaret. Desde allí vio dos barcas junto a la orilla del lago; los pescadores habían bajado y estaban limpiando las redes. Jesús subió a una de las barcas, que era de Simón, y le pidió que se apartara un poco de la orilla; después se sentó, y enseñaba a la multitud desde la barca. Cuando terminó de hablar, dijo a Simón: "Navega mar adentro, y echen las redes."

Simón le respondió: "Maestro, hemos trabajado la noche entera y no hemos sacado nada, pero si Tú lo dices, echaré las redes." Así lo hicieron, y sacaron tal cantidad de peces, que las redes estaban a punto de romperse. Entonces hicieron señas a los compañeros de la otra barca para que fueran a ayudarlos. Ellos acudieron, y llenaron tanto las dos barcas, que casi se hundían.

Al ver esto, Simón Pedro se echó a los pies de Jesús y le dijo: "Aléjate de mí, Señor, porque soy un pecador." El temor se había apoderado de él y de los que lo acompañaban, por la cantidad de peces que habían recogido; y lo mismo les pasaba a Santiago y a Juan, hijos de Zebedeo, compañeros de Simón. Pero Jesús dijo a Simón: "No temas, de ahora en adelante serás pescador de hombres." Ellos atracaron las barcas a la orilla y, abandonándolo todo, lo siguieron.

San Lucas 5, 1-11

Reflexión del Evangelio

Pbro. lic. Mauro Carlorosi, co.

Años y años pescando y ¡justo que hicieron la pesca de sus vidas, lo dejaron todo para seguir al Señor! Parece contradictorio… pero es la reacción más ajustada a la realidad descubierta. Lo importante no era tanto el don obtenido por milagro (la pesca milagrosa) sino haber encontrado a Alguien muy especial: Jesucristo. Más importante que el don material es Aquel por quien valía la pena dejar la pesca, todas las posesiones y seguirlo.

Santos del día

Santa Rosalía, virgen

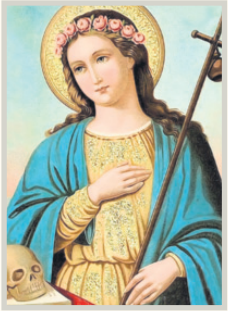

Italiana nacida en 1140, en Sicilia, descendiente de la familia de Carlomagno. Era una joven de gran belleza y por inspiración divina dejó a su familia y se retiró a una cueva en el monte Pellegrino, donde vivió haciendo penitencia y oración. Murió en 1170.

Propósito del día

Seré especialmente amable con quien más me cuesta.

05

Viernes | Septiembre 2025

Liturgia del día:

Feria. Verde.
Lecturas: Col 1, 15-20 / S.R. 99, 1-5

Evangelio

En aquel tiempo, los escribas y los fariseos dijeron a Jesús: "Los discípulos de Juan ayunan frecuentemente y hacen oración, lo mismo que los discípulos de los fariseos; en cambio, los tuyos comen y beben."

Jesús les contestó: "¿Ustedes pretenden hacer ayunar a los amigos del esposo mientras él está con ellos? Llegará el momento en que el esposo les será quitado; entonces tendrán que ayunar."

Les hizo además esta comparación: "Nadie corta un pedazo de un vestido nuevo para remendar uno viejo, porque se romperá el nuevo, y el pedazo sacado a este no quedará bien en el vestido viejo. Tampoco se pone vino nuevo en odres viejos, porque hará reventar los odres; entonces el vino se derramará y los odres ya no servirán más. ¡A vino nuevo, odres nuevos! Nadie, después de haber gustado el vino viejo, quiere vino nuevo, porque dice: El añejo es mejor."

San Lucas 5, 33-39

Reflexión del Evangelio

Pbro. lic. Mauro Carlorosi, co.

"Entonces tendrán que ayunar" dice el evangelio. Los discípulos de Cristo, los que queramos ser amigos del "Esposo", tenemos que ayunar. Hay variados modos de ayuno y un pedido de la Iglesia de al menos ayunar Miércoles de Ceniza y los Viernes y Sábado Santos. Sin embargo, este ejercicio de piedad que al principio cuesta, de a poco nos va liberando. Nos hace libres de tanto apego a los gustos de la comida y de los placeres con que el mundo hoy quiere distraernos del verdadero amor. Con el ayuno comienza a romperse la cadena y con la oración se despliegan nuestras alas.

Santos del día

Santa Teresa de Calcuta

Conocida mundialmente como Madre Teresa, dedicó su vida a ayudar y socorrer a "los más pobres entre los pobres". Para ello se estableció en la India, donde en 1950 fundó, en Calcuta, la Congregación de las Misioneras de la Caridad, extendidas en todo el mundo. Murió en 1997.

Propósito del día

Rezaré o ayudaré a un enfermo que me necesita.

¿Cuánto pesan nuestras acciones?

Consejos de santa Teresa de Calcuta

"Somos pequeños instrumentos, pero muchos pequeños instrumentos en las manos de Dios pueden hacer milagros."

"Es muy importante que los niños oigan a sus padres hablar sobre Dios. Si los padres dan el ejemplo, los hijos no olvidarán cómo orar, cómo amarse unos a otros, cómo compartir las penas, cómo compartir las alegrías."

"En el momento de la muerte, no se nos juzgará por la cantidad de trabajo que hayamos hecho, sino por el peso de amor que hayamos puesto en nuestro trabajo."

"Dios no pretende de mí que tenga éxito. Sólo me exige que le sea fiel."

"Si queremos sembrar alegría en derredor nuestro precisamos que toda familia viva feliz."

"Pidámosle a la Virgen que nos ayude a ser como Ella, a realizar con humildad y sin vanagloria el trabajo que se nos ha asignado, y que llevemos a los demás a Jesús con el mismo espíritu con que Ella lo llevó en su seno."

06

Sábado | Septiembre 2025

Liturgia del día:

Feria. Verde.
Lecturas: Col 1, 21-23 / S.R. 53, 3-4.6.8

Evangelio

Un sábado, en que Jesús atravesaba unos sembrados, sus discípulos arrancaban espigas y, frotándolas entre las manos, las comían. Algunos fariseos les dijeron: "¿Por qué ustedes hacen lo que no está permitido en sábado?" Jesús les respondió: "¿Ni siquiera han leído lo que hizo David cuando él y sus compañeros tuvieron hambre, cómo entró en la Casa de Dios y, tomando los panes de la ofrenda, que sólo pueden comer los sacerdotes, comió él y dio de comer a sus compañeros?" Después les dijo: "El Hijo del hombre es dueño del sábado."

San Lucas 6, 1-5

Reflexión del Evangelio

Pbro. lic. Mauro Carlorosi, co.

Los discípulos, incluso viviendo con el "Señor del sábado", pasaron hambre. Viajes y caminatas largas y cansadoras, indiferencia y rechazo, sol y lluvia, los peligros de robo exteriores y los de Judas… y ahora a estos sufrimientos se suma el hambre. ¿Qué nos enseña Jesucristo? El ser cristiano fiel no significa abundancia material. Esto no es un "pare de sufrir", sino acompañar al Señor en sus sufrimientos y hasta en su hambre… viviendo una vida austera sin esclavitud de tantos bienes modernos. Significa dejarnos ser alimentados en primer lugar por Cristo. El dará lo demás.

Santos del día. **San Magno**

Fundó en Füsen, Alemania (s. VIII), sobre el río Lech, un pequeño monasterio que alojaba a los peregrinos que iban o regresaban de la Ciudad Santa. Su popularidad se debe a su bastón, ya que relatan que paseaba por los campos matando toda clase de gusanos, ratones, pulgones y otros enemigos de las cosechas sólo con acercarles el bastón.

Propósito del día

Haré una obra de caridad en silencio, procurando que quede entre Dios y yo.

Madre del Consuelo

De los escritos de los santos sobre la Santísima Virgen María

"María, por ti los Cielos saltan de alegría, los ángeles se alegran y los demonios huyen, el demonio tentador cayó del Cielo y la criatura caída se ha puesto en su lugar." *San Cirilo de Alejandría*

"¡Oh María! no me quites tu socorro! Pero, ¿cómo podrías quitármelo si eres la Reina de la Misericordia? ¿Quién si no los miserables son el objeto de tu piedad?". *San Bernardo*

"Eres el consuelo que el mismo Dios me ha concedido, mi guía en la peregrinación de este mundo, la fuerza en mi debilidad, la riqueza en mi miseria y el bálsamo que cura mis heridas." *San Germán*

"¿Quién no se anima al verte tan tierna, tan compasiva? Si es pecador, tus caricias lo enternecen. Si es tu fiel devoto, tu presencia enciende la llama viva del amor divino". *Santa Teresa de los Andes*

"¡Madre de mi Salvador! Concédeme que te ame cuanto me sea posible, te invoque mientras pueda y contribuya a honrarte tanto como mis fuerzas lo permitan!" *San Alfonso María de Ligorio*

"Santísima Virgen, dame las fuerzas para vencer las tentaciones de mis enemigos, y preside todas las acciones de mi vida, para que pueda obtener la eterna felicidad." *San Juan Damasceno*

"¡Cuántas virtudes brillan en ti, María! Asilo de la pureza, estandarte de la fe, modelo de la devoción; Virgen en la casa, Madre en el templo." *San Ambrosio*

Ilustración: del día sábado dedicado a la Santísima Virgen María. Obra de Pompeo Batoni (1708-1787).

07

Domingo | Septiembre 2025

Liturgia del día:

23º semana del tiempo durante el Año. Verde.
Tercera semana para el Salterio.

Lecturas

Del Libro de la Sabiduría (9, 13-18)

¿Qué hombre conocerá el designio de Dios?, o ¿quién se imaginará lo que el Señor quiere? Los pensamientos de los mortales son frágiles e inseguros nuestros razonamientos, porque el cuerpo mortal oprime el alma y esta tienda terrena abruma la mente pensativa. Si apenas vislumbramos lo que hay sobre la tierra y con fatiga descubrimos lo que está a nuestro alcance, ¿quién rastreará lo que está en el cielo?, ¿quién conocerá tus designios, si Tú no le das sabiduría y le envías tu santo espíritu desde lo alto? Así se enderezaron las sendas de los terrestres, los hombres aprendieron lo que te agrada y se salvaron por la sabiduría.

Salmo 89, 3-6.12-14.17

R. Señor, Tú has sido nuestro refugio de generación en generación.

Tú reduces el hombre a polvo, diciendo: "Retornad, hijos de Adán". Mil años en tu presencia son un ayer que pasó; una vela nocturna. *R.*

Si Tú los retiras son como un sueño, como hierba que se renueva, que florece y se renueva por la mañana, y por la tarde la siegan y se seca. *R.*

Enséñanos a calcular nuestros años, para que adquiramos un corazón sensato. Vuélvete, Señor, ¿hasta cuándo? Ten compasión de tus siervos. *R.*

Por la mañana sácianos de tu misericordia, y toda nuestra vida será alegría y júbilo. Baje a nosotros la bondad del Señor y haga prósperas las obras de nuestras manos. Sí, haga prósperas las obras de nuestras manos. *R.*

De la Carta a Filemón (9b-10.12-17)

Yo, Pablo, anciano, y ahora prisionero por Cristo Jesús, te recomiendo a Onésimo, mi hijo, a quien engendré en la prisión. Te lo envío como a hijo. Me hubiera gustado retenerlo junto a mí, para que me sirviera en nombre tuyo en esta prisión que sufro por el Evangelio; pero no he querido retenerlo sin contar contigo: así me harás este favor, no a la fuerza, sino con toda libertad. Quizá se apartó de ti por breve tiempo para que lo recobres ahora para siempre; y no como esclavo, sino como algo mejor que un esclavo, como un hermano querido, que si lo es mucho para mí, cuánto más para ti, humanamente y en el Señor. Si me consideras compañero tuyo, recíbelo a él como a mí.

Santos del día. **San Esteban de Chatillon, obispo**

De la nobleza francesa, nació en torno al año 1150, y de adolescente fue asiduo en la oración y el ayuno. Ingresó a la Cartuja de Les Portes (Belley), de donde fue prior. Por su capacidad fue sacado de su cenobítico retiro de la cartuja y designado obispo de la diócesis de Die; a la que gobernó diligentemente hasta que murió a los pocos meses, en 1208.

Propósito del día

Aceptaré las dificultades del día con mucha paz.

Evangelio

Junto con Jesús iba un gran gentío, y El, dándose vuelta, les dijo: "Cualquiera que venga a Mí y no me ame más que a su padre y a su madre, a su mujer y a sus hijos, a sus hermanos y hermanas, y hasta a su propia vida, no puede ser mi discípulo. El que no carga con su cruz y me sigue, no puede ser mi discípulo.

¿Quién de ustedes, si quiere edificar una torre, no se sienta primero a calcular los gastos, para ver si tiene con qué terminarla? No sea que, una vez puestos los cimientos, no pueda acabar y todos los que lo vean se rían de él, diciendo: 'Este comenzó a edificar y no pudo terminar'.

¿Y qué rey, cuando sale en campaña contra otro, no se sienta antes a considerar si con diez mil hombres puede enfrentar al que viene contra él con veinte mil? Por el contrario, mientras el otro rey está todavía lejos, envía una embajada para negociar la paz. De la misma manera, cualquiera de ustedes que no renuncie a todo lo que posee, no puede ser mi discípulo."

San Lucas 14, 25-33

Reflexión del Evangelio. **Pbro. lic. Mauro Carlorosi, co.**

El "amor fósforo" explosivo y sonoro llama la atención… pero no sirve para nada, y mucho menos para con Dios. Ese sentimiento momentáneo de querer ser discípulo, santo, creyente, seguidor incondicional de Cristo, no sirve si no se aferra a una voluntad firme que dice sí al Señor y no a lo que se opone. La luz humilde de la vela ilumina más que el fósforo porque la cera de la perseverancia, del amor fiel que renuncia y pone a Dios como lo más importante, hace de su luz una luz continua, no fugaz, para El y para los demás.

08

Lunes | Septiembre 2025

Liturgia del día:

Natividad de la Santísima Virgen María. Fiesta. Blanco.
Lecturas: Miq 5, 1-4a *o bien* Rom 8, 28-30 / S.R. 12, 6

Evangelio

Este fue el origen de Jesucristo: María, su Madre, estaba comprometida con José y, cuando todavía no habían vivido juntos, concibió un hijo por obra del Espíritu Santo. José, su esposo, que era un hombre justo y no quería denunciarla públicamente, resolvió abandonarla en secreto.

Mientras pensaba en esto, el Angel del Señor se le apareció en sueños y le dijo: "José, hijo de David, no temas recibir a María, tu esposa, porque lo que ha sido engendrado en ella proviene del Espíritu Santo. Ella dará a luz un hijo, a quien pondrás el nombre de Jesús, porque El salvará a su Pueblo de todos sus pecados."

Todo esto sucedió para que se cumpliera lo que el Señor había anunciado por el Profeta: La Virgen concebirá y dará a luz un hijo a quien pondrán el nombre de Emanuel, que traducido significa: "Dios con nosotros."

San Mateo 1, 18-23

Reflexión del Evangelio

Pbro. lic. Mauro Carlorosi, co.

Hoy festejamos el nacimiento de quien nos hace nacer de nuevo. Por María Santísima nos llega la gracia de Jesucristo. Por Ella vino Dios al mundo y se hizo "Dios con nosotros" en Jesucristo. Ella es el camino creado y elegido por su Misericordia y su Omnipotencia. Si El tuvo tanto empeño en venir a nosotros por medio de Ella ¿quiénes somos nosotros para no ir a El por medio de Ella? Si El nos amó por María, a Dios se lo ama mejor por María.

Santos del día

Natividad de la Santísima Virgen María

Celebramos el Nacimiento de la Virgen María, a los nueve meses del 8 de diciembre en que fue concebida sin pecado original, de acuerdo con el dogma de la Inmaculada Concepción. Hija de los santos Joaquín y Ana, fue presentada al templo de Jerusalén desde niña. Esta fiesta se celebraba ya en Jerusalén en el siglo IV y luego se extendió a toda la Iglesia.

Propósito del día

Reflexionaré detenidamente sobre alguna virtud de la Santísima Virgen María.

Nace la Estrella de la que nacerá el Sol

Himno a la Natividad de la Santísima Virgen María

Hoy nace una clara Estrella,
tan divina y celestial,
que, con ser estrella, es tal,
que el mismo Sol nace de ella.

De Ana y de Joaquín, oriente
de aquella estrella divina,
sale luz clara y digna
de ser pura eternamente;
el alba más clara y bella
no le puede ser igual,
que, con ser estrella, es tal,
que el mismo Sol nace de ella.

No le iguala lumbre alguna
de cuantas bordan el cielo,
porque es el humilde suelo
de sus pies la blanca luna:
nace en el suelo tan bella
y con luz tan celestial,
que, con ser estrella, es tal,
que el mismo Sol nace de ella.

Gloria al Padre, y gloria al Hijo,
gloria al Espíritu Santo,
por los siglos de los siglos.
Amén.

Ilutración: La Virgen Niña, obra de Melchior Paul von Deschwanden (1811-1881).

09

Martes | Septiembre 2025

Liturgia del día:

Feria. Verde/ San Pedro Claver, pbro. Memoria libre. Blanco.
Lecturas: Col 2, 6-15 / S.R. 144, 1-2.8-11

Evangelio

En esos días, Jesús se retiró a una montaña para orar, y pasó toda la noche en oración con Dios.

Cuando se hizo de día, llamó a sus discípulos y eligió a doce de ellos, a los que dio el nombre de Apóstoles: Simón, a quien puso el sobrenombre de Pedro, Andrés, su hermano, Santiago, Juan, Felipe, Bartolomé, Mateo, Tomás, Santiago, hijo de Alfeo, Simón, llamado el Zelote, Judas, hijo de Santiago, y Judas Iscariote, que fue el traidor.

Al bajar con ellos se detuvo en una llanura. Estaban allí muchos de sus discípulos y una gran muchedumbre que había llegado de toda la Judea, de Jerusalén y de la región costera de Tiro y Sidón, para escucharlo y hacerse curar de sus enfermedades. Los que estaban atormentados por espíritus impuros quedaban curados; y toda la gente quería tocarlo, porque salía de El una fuerza que sanaba a todos.

San Lucas 6, 12-19

Reflexión del Evangelio

Pbro. lic. Mauro Carlorosi, co.

Oración, Iglesia y Cruz. Tres temas importantes y relacionados en este evangelio. De la oración brota toda la acción de Cristo, y sobre todo, la elección de sus Apóstoles, uno de los momentos fundantes de la Iglesia. Sin embargo, un momento tan determinante para la humanidad, para la historia y para mí… no estuvo exento de la Cruz. Al elegirlos, Jesucristo eligió hombres débiles, incluso al traidor que lo llevaría a la Cruz. El conoce nuestra debilidad, pero unidos a El por la oración y en la Iglesia pasamos de la Cruz a la Resurrección.

Junto a Nuestra Madre Dolorosa

Invocaciones

"Madre llena de aflicción,
de Jesucristo las llagas
grabadlas en nuestro corazón."

"María, mi tierna Madre,
haz que en mí estén de fijo
las Llagas del crucifijo
y en mi corazón las grabe."

Santos del día

San Pedro Claver

Catalán nacido en 1581 en Verdú, España, quien ingresó en la Compañía de Jesús, y fue enviado a Colombia. Se ordenó sacerdote en 1615 y se dedicó a socorrer material y espiritualmente a los esclavos negros que llegaban al puerto de Cartagena, bautizando a 300.000. Murió en 1654.

Propósito del día

Rezaré de modo especial por el Papa.

10

Miércoles | Septiembre 2025

Liturgia del día:

Feria. Verde.
Lecturas: Col 3, 1-11 / S.R. 144, 2-3.10-13b

Evangelio

Jesús, fijando la mirada en sus discípulos, dijo: "¡Felices ustedes, los pobres, porque el Reino de Dios les pertenece! ¡Felices ustedes, los que ahora tienen hambre, porque serán saciados! ¡Felices ustedes, los que ahora lloran, porque reirán! ¡Felices ustedes, cuando los hombres los odien, los excluyan, los insulten y los proscriban, considerándolos infames a causa del Hijo del hombre! ¡Alégrense y llénense de gozo en ese día, porque la recompensa de ustedes será grande en el Cielo. De la misma manera los padres de ellos trataban a los profetas!

Pero ¡ay de ustedes los ricos, porque ya tienen su consuelo! ¡Ay de ustedes, los que ahora están satisfechos, porque tendrán hambre! ¡Ay de ustedes, los que ahora ríen, porque conocerán la aflicción y las lágrimas! ¡Ay de ustedes cuando todos los elogien! ¡De la misma manera los padres de ellos trataban a los falsos profetas!"

San Lucas 6, 20-26

Junto a Nuestra Madre Dolorosa

Frases de los santos

"¡Oh, Madre de los Dolores, que estuviste junto a la Cruz de tu Hijo, tu corazón traspasado por la espada, comparte con nosotros tu dolor y enséñanos a amar!" *San Bernardo de Claraval*

"Al pie de la Cruz, María no sólo sufrió por la muerte de su Hijo, sino que también ofreció su propio dolor por la salvación del mundo." *San Alfonso María de Ligorio*

"Considera mis angustias y mis lágrimas y duélete de que sean tan pocos los amigos de Dios." *Santa Brígida de Suecia*

Reflexión del Evangelio

Pbro. lic. Mauro Carlorosi, co.

Lo que nos hace bienaventurados en la pobreza, en el hambre y en el llanto no es la carencia de bienes materiales, ni de comida, ni de alegría. Bienaventurados son los que confían en Jesucristo. Y la confianza se concreta en la tremenda pobreza de uno mismo que hay en la humildad; en la dolorosa hambre y sed de Dios que hay en vivir para Dios en un mundo sin Dios, y en la angustia del que llora sus pecados y los ajenos, buscando el seguro perdón de Dios.

Santos del día

San Ambrosio Barlow, monje mártir

Inglés, nacido en Manchester en 1587, se ordenó sacerdote de la orden de San Benito en Londres en 1617. Durante 24 años atendió a la feligresía de la región de Lancaster, y fue ejemplo para muchos. En Pascua de 1641 opositores lo capturaron y condenaron a muerte.

Propósito del día

Controlaré mi temperamento.

11

Jueves | Septiembre 2025

Liturgia del día:

Feria. Verde.
Lecturas: Col 3, 12-17 / S.R. 150, 1-6

Evangelio

Jesús dijo a sus discípulos: "Yo les digo a ustedes que me escuchan: Amen a sus enemigos, hagan el bien a los que los odian. Bendigan a los que los maldicen, rueguen por los que los difaman. Al que te pegue en una mejilla, preséntale también la otra; al que te quite el manto, no le niegues la túnica. Dale a todo el que te pida, y al que tome lo tuyo no se lo reclames.

Hagan por los demás lo que quieren que los hombres hagan por ustedes. Si aman a aquellos que los aman, ¿qué mérito tienen? Porque hasta los pecadores aman a aquellos que los aman. Si hacen el bien a aquellos que se lo hacen a ustedes, ¿qué mérito tienen? Eso lo hacen también los pecadores. Y si prestan a aquellos de quienes esperan recibir, ¿qué mérito tienen? También los pecadores prestan a los pecadores, para recibir de ellos lo mismo.

Amen a sus enemigos, hagan el bien y presten sin esperar nada en cambio. Entonces la recompensa de ustedes será grande y serán hijos del Altísimo, porque El es bueno con los desagradecidos y los malos.

Sean misericordiosos, como el Padre de ustedes es misericordioso".

San Lucas 6, 27-36

Reflexión del Evangelio

Pbro. lic. Mauro Carlorosi, co.

"Yo les digo a ustedes que me escuchan…" dice el Señor. Es sorprendente, pero es real: muchos que no sabemos escuchar al Señor. Sí, oímos cosas de Dios, leemos y hasta rezamos… incluso siendo practicantes podemos ser de los que no escuchamos a Dios. No retenemos su enseñanza, no la dejamos llegar al corazón para que lo modele. Escuchamos lo que nos gusta y hacemos lo que nos conviene… entonces no lo escuchamos a El, sino a nosotros mismos. Hacer lo que El recomienda en este evangelio es saber escucharlo.

Santos del día

San Juan Gabriel Perboyre, mártir

Originario de Francia, nació en 1802, y se ordenó sacerdote en la congregación de San Vicente de Paul. En 1835 fue a misionar a China, en Ho-Nan y Hou-Pei, y al ser descubierto, compareció en los tribunales. Fue cruelmente torturado y al negarse a pisotear un crucifijo, lo colgaron en una cruz y estrangularon.

NR: Es el primer santo de la China.

Amor hecho alimento

De los escritos de los santos sobre la Santísima Eucaristía

"La Eucaristía es el alimento del alma, sin ella, el alma muere." *Santa Teresa de Calcuta*

"Cada Misa es una oportunidad para acercarnos más a Dios." *San Ignacio de Loyola*

"La Eucaristía es el Amor que se convierte en alimento." *San Agustín*

"La Eucaristía es la mayor prueba del amor de Dios por nosotros." *San Juan Bosco*

"La Misa es el acto de adoración más perfecto que podemos ofrecer a Dios." *San Francisco de Sales*

"La Eucaristía es el Sacramento que nos une más íntimamente con Cristo." *San Francisco de Asís*

"La Misa es una participación en el Sacrificio de Cristo." *Santa Catalina de Siena*

"La Eucaristía es el tesoro más grande de la Iglesia." *San Juan Pablo II*

Ilustración: del día jueves dedicado a Jesús Sacramentado y a orar por los sacerdotes y las vocaciones sacerdotales.

Propósito del día

Buscaré el silencio.

12

Viernes | Septiembre 2025

Liturgia del día:

Feria. Verde/ El santísimo Nombre de la bienaventurada Virgen María. Memoria libre. Blanco.
Lecturas: 1 Tim 1, 1-2.12-14 / S.R. 15, 1-2a.5.7-8.11

Evangelio

Jesús hizo a sus discípulos esta comparación: "¿Puede un ciego guiar a otro ciego? ¿No caerán los dos en un pozo?

El discípulo no es superior al maestro; cuando el discípulo llegue a ser perfecto, será como su maestro.

¿Por qué miras la paja que hay en el ojo de tu hermano y no ves la viga que está en el tuyo? ¿Cómo puedes decir a tu hermano: 'Hermano, deja que te saque la paja de tu ojo', tú, que no ves la viga que tienes en el tuyo? ¡Hipócrita!, saca primero la viga de tu ojo, y entonces verás claro para sacar la paja del ojo de tu hermano."

San Lucas 6, 37-42

Reflexión del Evangelio. **Pbro. lic. Mauro Carlorosi, co.**

"Ciegos que guían a ciegos". Esta imagen refleja lo que sucede hoy. Cuántos falsos maestros, guías, pastores, pensadores, periodistas, comentaristas, gurúes, católicos paganizados, etc., tantos que presencial o virtualmente nos quieren guiar en la vida con su modo anti-cristiano de verla. No ven a Dios y nos quieren decir que se la saben todas… No aman y hablan de amor. Sin Jesucristo, sin su verdad, sin su amor, sin su gracia, todos somos ciegos que guiamos a ciegos…

Santos del día. **San Guido**

Pertenecía a un hogar de campesinos de Anderlecht, Bélgica, donde nació en el 950. Fue sacristán en Nuestra Señora de Laecken de Bruselas y luego peregrinó haciendo penitencia. Estuvo en Roma y en Tierra Santa, y de regreso a Anderlecht, murió sin ser reconocido. Los milagros obrados en torno a su sepultura hicieron que su culto fuera popular.
NR: Es patrono de agricultores, sacristanes y campaneros.

Propósito del día

Enviaré o compartiré con alguien el Evangelio del día.

Llena de gracia y consuelo a quien la invoca

De los escristos de los santos y beatos sobre el santo y dulce Nombre de María

"Oh María, tu Nombre es un perfume que difunde la dulce fragancia de la gracia divina. ¡Que esa fragancia celestial descienda sobre mí y penetre hasta lo más profundo de mi alma!" *San Ambrosio*

"Oh, Nombre lleno de dulzura! ¡Oh, María! ¿Quién eres Tú, entonces, si sólo tu Nombre es ya tan amable y está tan lleno de encantos?" *Beato Enrique Suzón*

"El Nombre de María, es nombre de salvación para los regenerados, señal de todas las virtudes, honra de castidad; es el sacrificio agradable a Dios; es la virtud de la hospitalidad; es la escuela de santidad; es, por fin, un Nombre completamente maternal." *San Pedro Crisólogo*

"El Nombre de María es júbilo para el corazón, miel para la boca y dulce melodía para los oídos." *San Antonio de Padua*

"Al igual que la respiración es no sólo el signo, sino también la causa de la vida, así cuando ves cristianos que con frecuencia tienen el santo Nombre de María en sus bocas, es señal que están vivos con la verdadera vida. El cariño especial que tienen para este sagrado Nombre, da vida a los muertos, conserva la vida y los llena de gozo y bendición." *San Germán de Constantinopla*

"Oh amabilísima María, ¡vuestro santo Nombre no puede pasar por la boca sin abrazar el corazón! Los que os aman no pueden pensar en Vos sin un consuelo y un gozo muy particular. Nunca entras sin dulzura en la memoria de los que os honran." *San Bernardo*

"Los demonios temen de tal manera a la Reina del Cielo, que al oír su Nombre, huyen de aquél que lo nombra, como fuego que los abrasara." *Beato Tomás de Kempis*

13

Sábado | Septiembre 2025

Liturgia del día:

San Juan Crisóstomo, obispo y doctor de la Iglesia.
Memoria obligatoria. Blanco.
Lecturas: 1 Tim 1, 15-17 / S.R. 112, 1-5a.6-7

Evangelio

Jesús decía a sus discípulos: "No hay árbol bueno que dé frutos malos, ni árbol malo que dé frutos buenos: cada árbol se reconoce por su fruto. No se recogen higos de los espinos ni se cosechan uvas de las zarzas.

El hombre bueno saca el bien del tesoro de bondad que tiene en su corazón. El malo saca el mal de su maldad, porque de la abundancia del corazón habla la boca.

¿Por qué ustedes me llaman: 'Señor, Señor', y no hacen lo que les digo? Yo les diré a quién se parece todo aquel que viene a Mí, escucha mi palabras y las practica. Se parece a un hombre que, queriendo construir una casa, cavó profundamente y puso los cimientos sobre la roca. Cuando vino la creciente, las aguas se precipitaron con fuerza contra esa casa, pero no pudieron derribarla, porque estaba bien construida.

En cambio, el que escucha la Palabra y no la pone en práctica, se parece a un hombre que construyó su casa sobre tierra, sin cimientos. Cuando las aguas se precipitaron contra ella, en seguida se derrumbó, y el desastre que sobrevino a esa casa fue grande."

San Lucas 6, 43-49

Reflexión del Evangelio

Pbro. lic. Mauro Carlorosi, co.

"De la abundancia del corazón habla la boca". Si abrimos un basurero vemos y olemos basura; si destapamos un perfume sale olor a perfume. Si abrimos nuestros labios al hablar ¿qué sale? Sale lo que tenemos dentro. Por un lado, puede salir la queja amarga, la adulación vanidosa, la soberbia, la crítica y la impaciencia; por otro, el perfume del perdón, la comprensión, el servicio, el buen consejo y la paciencia. Pongamos nuestros labios al servicio del Evangelio y no de su enemigo.

Santos del día

San Maurilio de Angers, obispo

Italiano nacido en Milán, en el 365, fue discípulo de san Martín de Tours, quien lo ordenó sacerdote. Por 40 años realizó su labor pastoral en el Oeste de Francia, antes de ser elegido obispo de Angers, misión pastoral que realizó con energía durante 30 años. Murió en el 453 en Angers. *NR: Es patrono de Angers en cuya catedral se veneran sus reliquias.*

Propósito del día

En la mesa no utilizaré celular, ni ningún tipo de aparto electrónico que distraigan.

Medicina del cristiano

De los escritos
de san Juan Crisóstomo, santo del día

"No hay nada más frío que un cristiano que no busca salvar a los demás."

"Cuidemos siempre nuestra lengua; no para que esté siempre callada, sino para que hable a su debido tiempo."

"Dios nos ama más de lo que podría amarnos un padre, una madre, un amigo o cualquier otra persona, e incluso más de lo que somos capaces de amarnos a nosotros mismos."

"Si no logras encontrar a Cristo en el mendigo a las puertas de la iglesia, no Lo encontrarás en el cáliz."

"No importa lo justas que puedan ser tus palabras, lo arruinas todo si hablas con ira."

"No sientas vergüenza de entrar de nuevo en la Iglesia. Avergüénzate cuando pecas. No te avergüences cuando te arrepientas. Pon atención en lo que te hizo el diablo. Son dos cosas distintas: pecado y contrición."

"El pecado es una herida; la contrición es una medicina. Al igual que existen para el cuerpo heridas y medicinas, también para el alma existen el pecado y la contrición. Sin embargo, el pecado trae vergüenza y el arrepentimiento aporta valor."

"Incluso habiendo cometido miles de actos de gran virtud que hablaran en nuestro favor, nuestra confianza en ser escuchados debe basarse en la Misericordia de Dios y su Amor por el hombre. Incluso si nos encontramos en la misma cima de la virtud, es su Misericordia la que nos traerá salvación."

San Juan Crisóstomo

Es uno de los cuatro doctores de la Iglesia orientales. Fue elegido obispo de Constantinopla, donde veló por su grey y por los derechos de la Iglesia. Por ello se enemistó con la emperatriz Eudoxia, que lo desterró al Ponto Euxino, donde por privaciones, murió en el 407. Es patrono de los predicadores y llamado "boca de oro" por su gran elocuencia.

14 Domingo | Septiembre 2025

Liturgia del día:

Exaltación de la Santa Cruz. Fiesta. Rojo.
24ª semana del tiempo durante el Año.
Cuarta semana para el Salterio.

Lecturas

Del Libro de los Números (21, 4b-9)

En aquellos días, el pueblo estaba extenuado del camino, y habló contra Dios y contra Moisés: "¿Por qué nos has sacado de Egipto para morir en el desierto? No tenemos ni pan ni agua, y nos da náusea ese pan sin cuerpo". El Señor envió contra el pueblo serpientes venenosas, que los mordían, y murieron muchos israelitas. Entonces el pueblo acudió a Moisés, diciendo: "Hemos pecado hablando contra el Señor y contra ti; reza al Señor para que aparte de nosotros las serpientes". Moisés rezó al Señor por el pueblo, y el Señor le respondió: "Haz una serpiente venenosa y colócala en un estandarte: los mordidos de serpiente quedarán sanos al mirarla". Moisés hizo una serpiente de bronce y la colocó en un estandarte. Cuando una serpiente mordía a uno, él miraba a la serpiente de bronce y quedaba curado.

Salmo 77, 1-2.34-38

R. No olvidéis las acciones del Señor.

Escucha, pueblo mío, mi enseñanza, inclinad el oído a las palabras de mi boca: que voy a abrir mi boca a las sentencias, para que broten los enigmas del pasado. *R.*

Cuando los hacía morir, lo buscaban, y madrugaban para volverse hacia Dios; se acordaban de que Dios era su roca, el Dios Altísimo su redentor. *R.*

Lo adulaban con sus bocas, pero sus lenguas mentían: su corazón no era sincero con El, ni eran fieles a su alianza. *R.*

El, en cambio, sentía lástima, perdonaba la culpa y no los destruía: una y otra vez reprimió su cólera, y no despertaba todo su furor. *R.*

De la Carta a los Filipenses (2, 6-11)

Cristo, a pesar de su condición divina, no hizo alarde de su categoría de Dios; al contrario, se despojó de su rango y tomó la condición de esclavo, pasando por uno de tantos. Y así, actuando como un hombre cualquiera, se rebajó hasta someterse incluso a la muerte, y una muerte de cruz. Por eso Dios lo levantó sobre todo y le concedió el "Nombre-sobre-todo-nombre"; de modo que al nombre de Jesús toda rodilla se doble en el Cielo, en la tierra, en el abismo, y toda lengua proclame: Jesucristo es Señor, para gloria de Dios Padre.

Reflexión del Evangelio

Pbro. lic. Mauro Carlorosi, co.

No temamos a la Cruz. La Cruz es la gloria del cristiano. Jesús, siendo el Hijo de Dios -Dios mismo por naturaleza- fue elevado entre los demás hombres, pero no como un poderoso triunfador e "ídolo" de las multitudes… no. Fue elevado, pero a la Cruz. Cruz que es aún hoy vergüenza para las multitudes, debilidad o locura para todos y hasta para los discípulos. Pero para la Virgen, para los fieles a Cristo, todo el gran triunfo de Dios y nuestra salvación empezaba en la Cruz.

Santos del día

Fiesta de la Exaltación de la Santa Cruz

A principios del siglo VII, cuando los persas saquearon Jerusalén se apoderaron de la Santa Cruz. Esta fue recuperada pocos años más tarde por el emperador Heraclio, y recordando este rescate es que celebramos hoy la exaltación de la Cruz. Para evitar nuevos robos la Santa Cruz fue partida. Una parte se llevó a Roma, otra a Constantinopla; una se dejó en Jerusalén y una más se repartió en diversas iglesias del mundo entero.

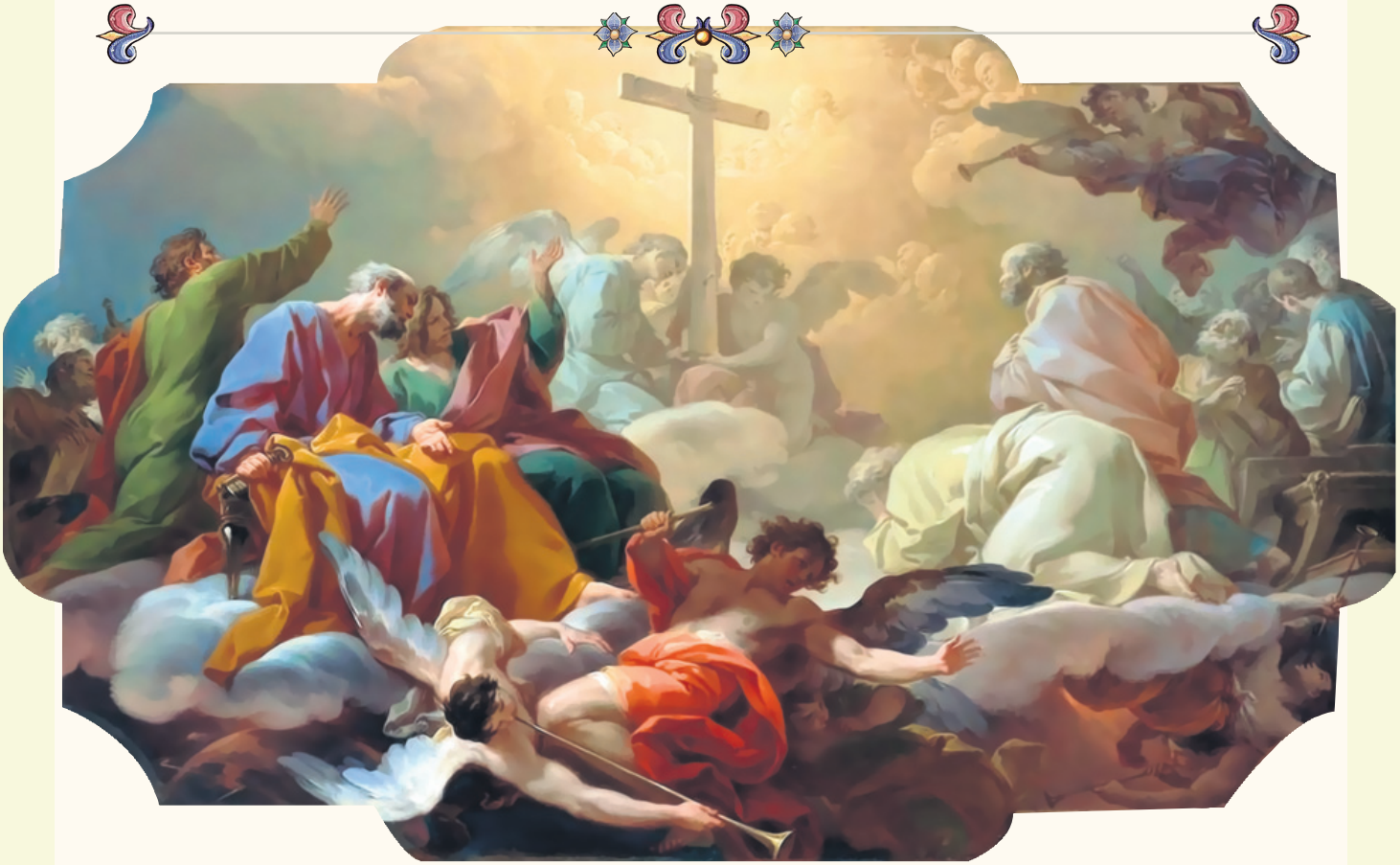

Ilustración: Exaltación de la Santa Cruz en la Gloria Celestial.

Evangelio

Jesús dijo a Nicodemo: "Nadie ha subido al Cielo, sino el que descendió del Cielo, el Hijo del hombre que está en el Cielo. De la misma manera que Moisés levantó en alto la serpiente en el desierto, también es necesario que el Hijo del hombre sea levantado en alto, para que todos los que creen en El tengan Vida eterna.

Sí, Dios amó tanto al mundo, que entregó a su Hijo único para que todo el que cree en El no muera, sino que tenga Vida eterna. Porque Dios no envió a su Hijo para juzgar al mundo, sino para que el mundo se salve por El."

San Juan 3, 13-17

¡Unica esperanza!

Himno a la Santa Cruz, del latín *Ave Crux spes unica*

¡Salve oh Cruz, única esperanza nuestra!
En este tiempo de Pasión
aumenta en los justos la gracia,
y borra los crímenes de los reos.
¡Oh Trinidad, fuente de toda salvación!
Que todo espíritu te alabe.
Y Tú, Jesús,
que nos das la victoria por la Cruz,
añádenos también su premio.
Amén.

Propósito del día

Antes o después de la Santa Misa me quedaré adorando la Santa Cruz y agradeciendo tanto Amor de Dios.

15

Lunes | Septiembre 2025

Liturgia del día:

Bienaventurada Virgen María de los Dolores.
Memoria obligatoria. Blanco.
Lecturas: 1 Tim 2, 1-8 / S.R. 27, 2.7-9

Evangelio

Junto a la cruz de Jesús, estaba su Madre y la hermana de su Madre, María, mujer de Cleofás, y María Magdalena.

Al ver a la Madre y cerca de ella al discípulo a quien El amaba, Jesús le dijo: "Mujer, aquí tienes a tu hijo." Luego dijo al discípulo: "Aquí tienes a tu Madre." Y desde aquel momento, el discípulo la recibió en su casa.

San Juan 19, 25-27

Reflexión del Evangelio

Pbro. lic. Mauro Carlorosi, co.

El que ama como María sigue al Señor hasta en el peor momento, aún a costa de su fama y de su vida. El amor de María venció el temor ante la furia judía y romana, venció al 'qué dirán' (al ser Ella la madre del que consideraban 'malhechor'), y venció el dolor de ver a Dios postrarse en Cruz así y a su Hijo morir así. El corazón de María amaba y su amor lleno de fe en quién era su Hijo y lleno de la esperanza en la Resurrección, nos da ejemplo para llevar adelante toda circunstancia de nuestra vida.

Santos del día

Nuestra Señora de los Dolores

La Iglesia conmemora dos veces al año los dolores de la Santísima Virgen: el viernes anterior al domingo de Ramos y hoy. La primera celebración queda opacada por la inminente Pasión de Cristo. Por eso se instituyó este día, luego de la fiesta de la Cruz, para contemplar los dolores de la Inmaculada Virgen, quien, como Corredentora, sin mancha de pecado, unió sus sufrimientos a los de Cristo por nuestra Redención.

Propósito del día

Consolaré el Corazón de la Santísima Virgen mediante la meditación de sus dolores.

No hay dolor como su dolor

Soneto a María al pie de la Cruz, de Bruno Moreno Ramos

Venid y vedme hoy aquí:
¿Hay dolor cual mi dolor
cuando a mi Dios y Señor
en la Cruz sufriendo vi?

Mil veces con El morí,
pues, siendo mi Redentor,
era mi niño, mi amor,
a quien, virgen, concebí.

Al ser tanta nuestra unión,
su dolor mi dolor fue,
y su muerte mi pasión,

porque al tiempo le lloré
con llanto del corazón
y con lágrimas de fe.

16

Martes | Septiembre 2025

Liturgia del día:

Santos Cornelio, papa, y Cipriano, obispo, mártires.
Memoria obligatoria. Rojo.
Lecturas: 1 Tim 3, 1-13 / S.R. 100, 1-3b.5-6

Evangelio

Jesús se dirigió a una ciudad llamada Naím, acompañado de sus discípulos y de una gran multitud. Justamente cuando se acercaba a la puerta de la ciudad, llevaban a enterrar al hijo único de una mujer viuda, y mucha gente del lugar la acompañaba. Al verla, el Señor se conmovió y le dijo: "No llores". Después se acercó y tocó el féretro. Los que lo llevaban se detuvieron y Jesús dijo: "Joven, Yo te lo ordeno, levántate".

El muerto se incorporó y empezó a hablar. Y Jesús se lo entregó a su madre. Todos quedaron sobrecogidos de temor y alababan a Dios, diciendo: "Un gran profeta ha aparecido en medio de nosotros y Dios ha visitado a su Pueblo". El rumor de lo que Jesús acababa de hacer se difundió por toda la Judea y en toda la región vecina.

San Lucas 7, 11-17

Reflexión del Evangelio

Pbro. Germán Saksonoff, co.

Nuestro Señor se mueve por su compasión infinita, y obra estos grandísimos milagros sin que nadie se los pida. Esto es así porque nuestra oración no mueve a Dios; es al revés. Dios inspira que le recemos para que podamos aceptar el don que El quiere darnos desde toda la eternidad. No querer rezar es rechazar una inspiración e invitación de Dios. La compasión divina supera toda lástima humana: mira a la eternidad, no sólo a la provisión de alimentos o cuidados, es su amor puro obrando.

Santos del día

San Cipriano, obispo y mártir

Era un abogado en Cartago, Africa, que se convirtió al cristianismo a los 40 años, y tras ser ordenado sacerdote fue obispo de esta ciudad. En tiempos difíciles consolidó la fe de los cristianos, y en la epidemia de tifus, organizó ayudas para los pobres y huérfanos. En las persecuciones fue exiliado y como siguió celebrando Misa, ordenaron que sea decapitado, en el año 258.

Propósito del día

Me abstendré de comentarios sin sentido, que lleven a la discordia y falta de paz.

17

Miércoles | Septiembre 2025

Liturgia del día:

Feria. Verde/ Memoria libre (Blanco): San Roberto Belarmino, ob. y doctor de la Iglesia/ Sta. Hildegarda de Bingen, virgen y doctora de la Iglesia/ Lecturas: 1 Tim 3, 14-16 / S.R. 110, 1-6

Evangelio

Dijo el Señor: "¿Con quién puedo comparar a los hombres de esta generación? ¿A quién se parecen? Se parecen a esos muchachos que están sentados en la plaza y se dicen entre ellos: '¡Les tocamos la flauta, y ustedes no bailaron! ¡Entonamos cantos fúnebres, y no lloraron!' Porque llegó Juan el Bautista, que no come pan ni bebe vino, y ustedes dicen: '¡Ha perdido la cabeza!'. Llegó el Hijo del hombre, que come y bebe, y dicen: '¡Es un glotón y un borracho, amigo de publicanos y pecadores!'. Pero la Sabiduría ha sido reconocida como justa por todos sus hijos". San Lucas 7, 31-35

Junto a Nuestra Madre Dolorosa

Frases de los santos

"La amable Virgen Dolorosa, que no sabe ver nuestras miserias sin compadecerlas, nos protegerá bajo su manto y esgrimirá en nuestra defensa las siete espadas que atravesaron su amante Corazón." *San Gabriel de la Dolorosa*

"El dolor de María fue menor cuando vio a su único Hijo crucificado, que ahora al ver al hombre ofenderlo por el pecado." *San Ignacio de Loyola*

Reflexión del Evangelio

Pbro. Germán Saksonoff, co.

Esta generación, también, ha llegado al punto de relativizar cualquier invitación de la gracia a la vida de fe verdadera. Sólo se quiere una fe de supermercado: en la que uno pueda comprar cualquier producto que "sienta" válido, gustoso, bueno... Estamos así: podemos aceptar cualquier aparición de la Virgen (o supuesta aparición), pero no le haremos caso. No ayunaremos, no buscaremos la conversión, no amaremos la Cruz. Tenemos muchos argumentos "espirituales" para relativizar todo esto.

Santos del día

Santa Hildegarda de Bingen

Fue profetisa, médica, compositora y escritora alemana. De la nobleza, nació en 1098. Ingresó al convento benedictino cerca de Bingen, donde llegó a ser abadesa. De dones místicos desde niña, describió en libros sus conocimientos experimentales, sobre ciencias naturales y místicos, muy consultados en la actualidad. Murió en 1179. *NR: En 2012 Benedicto XVI la declaró doctora de la Iglesia.*

Propósito del día

Rezaré el Angelus con mi familia.

18

Jueves | Septiembre 2025

Liturgia del día:

Feria. Verde.
Lecturas: 1 Tim 4, 12-16 / S.R. 110, 7-10

Evangelio

Un fariseo invitó a Jesús a comer con él. Jesús entró en la casa y se sentó a la mesa. Entonces una mujer pecadora que vivía en la ciudad, al enterarse de que Jesús estaba comiendo en casa del fariseo, se presentó con un frasco de perfume. Y colocándose detrás de El, se puso a llorar a sus pies y comenzó a bañarlos con sus lágrimas; los secaba con sus cabellos, los cubría de besos y los ungía con perfume.

Al ver esto, el fariseo que lo había invitado pensó: "Si este hombre fuera profeta, sabría quién es la mujer que lo toca y lo que ella es: ¡una pecadora!" Pero Jesús le dijo: "Simón, tengo algo que decirte". "¡Di, Maestro!", respondió él.

"Un prestamista tenía dos deudores: uno le debía quinientos denarios, el otro cincuenta. Como no tenían con qué pagar, perdonó a ambos la deuda. ¿Cuál de los dos lo amará más?" Simón contestó: "Pienso que aquel a quien perdonó más".

Jesús le dijo: "Has juzgado bien". Y volviéndose hacia la mujer, dijo a Simón: "¿Ves a esta mujer? Entré en tu casa y tú no derramaste agua sobre mis pies; en cambio, ella los bañó con sus lágrimas y los secó con sus cabellos. Tú no me besaste; ella, en cambio, desde que entré, no cesó de besar mis pies. Tú no ungiste mi cabeza; ella derramó perfume sobre mis pies. Por eso te digo que sus pecados, sus numerosos pecados, le han sido perdonados porque ha demostrado mucho amor. Pero aquel a quien se le perdona poco, demuestra poco amor". Después dijo a la mujer: "Tus pecados te son perdonados".

Los invitados pensaron: "¿Quién es este hombre, que llega hasta perdonar los pecados?" Pero Jesús dijo a la mujer: "Tu fe te ha salvado, vete en paz".

San Lucas 7, 36-50

Reflexión del Evangelio

Pbro. Germán Saksonoff, co.

Hoy amamos tan poco a Cristo que nos sigue pareciendo exagerado lo que hizo la mujer de este pasaje evangélico. Nos preocupa más una religión "normal" que respete los gustos y comodidades de la mayoría. No nos preocupa que la Iglesia haga más actos de adoración y amor a Cristo. No. Todo se hace para que "el pueblo de Dios" (léase: clientes) estén contentos y se sientan buenos... La Iglesia debe amar a Cristo, adorarlo, esperar y preparar su Segunda Venida.

Santos del día

Santa Ariadna, mártir

Vivió en Turquía en el siglo I y por su belleza era la esclava preferida del rey de Frigia. Tras asimilar el mensaje evangélico, se convirtió al cristianismo y por ello fue procesada; le dieron un tiempo para arrepentirse, pero al mantenerse firme fue ejecutada.

Santo "volador"

Anécdotas de san José de Cupertino - Oración

Desde la edad de cinco años José de Cupertino se dedicó a la oración devota, a menudo permanecía inmóvil, con los ojos levantados al cielo, lo que le valió el apodo de "el boca abierta". Incluso paseaba con frecuencia sin rumbo, con la boca abierta. Se dice que su madre a menudo le consideraba una molestia y lo trataba con dureza.

Uno de los aspectos más intrigantes de la vida de Cupertino fue su capacidad para volar o levitar. A menudo, estas levitaciones se producían cuando estaba en presencia del Santísimo Sacramento. Durante estos momentos, el santo parecía estar completamente absorto en la comunión con Dios.

Oración a san José de Cupertino por quienes tienen miedo a volar en avión

"San José de Cupertino, patrón de los pilotos y de aquellos que enfrentan el miedo a volar, guía nuestros aviones y concede tranquilidad a quienes viajan por aire, permitiéndoles experimentar la seguridad y la paz en sus corazones mientras surcan los cielos."

Ilustración: san José de Cupertino, otro santo del día, en un "vuelo místico"; levitación propiamente se llama cuando el alma está en éxtasis, aquí el santo estaba con total consciencia y uso de sus facultades humanas.

Propósito del día

Me abstendré de ver mi programa favorito en la televisión o internet.

19

Viernes | Septiembre 2025

Liturgia del día:

Feria. Verde / San Jenaro, obispo y mártir. Memoria libre. Rojo.
Lecturas: 1 Tim 6, 3-12 / S.R. 48, 6-10.17-20

Evangelio

Jesús recorría las ciudades y los pueblos, predicando y anunciando la Buena Noticia del Reino de Dios. Lo acompañaban los Doce y también algunas mujeres que habían sido curadas de malos espíritus y enfermedades: María, llamada Magdalena, de la que habían salido siete demonios; Juana, esposa de Cusa, intendente de Herodes, Susana y muchas otras, que los ayudaban con sus bienes.

San Lucas 8, 1-3

Junto a Nuestra Madre Dolorosa

Extractos del himno *Stabat Mater*

La Madre piadosa estaba
junto a la Cruz y lloraba
mientras el Hijo pendía;
cuya alma, triste y llorosa,
traspasada y dolorosa,
fiero cuchillo tenía. [...]

Y, ¿cuál hombre no llorara,
si a la Madre contemplara
de Cristo, en tanto dolor?
¿Y quién no se entristeciera,
Madre piadosa, si os viera
sujeta a tanto rigor?

Reflexión del Evangelio

Pbro. Germán Saksonoff, co.

Nuestro Señor Jesucristo no necesitaba la influencia del mundo: poderosos, influyentes, mayorías, etc. El vence con los humildes. El realiza su obra perfectamente con hombres y mujeres que no brillan. Cristo extiende su reino, hoy, con tu humillación, con tus pequeñas y grandes cruces llevadas con paciencia, sin éxitos, sin gritos, etc. El reina en los humildes, pobres, enfermos, despreciados, y con ellos realiza hoy su magnífica obra redentora.

Santos del día

Santa María de Cervellón, fundadora

Hija de un noble catalán del siglo XII, fundó la rama femenina de la Orden de la Merced. Por su santidad de vida y la generosidad con que se prodigaba en las obras de caridad le pusieron el sobrenombre de Socors (María del Socorro). Murió en Barcelona en 1290. *NR: Su cuerpo incorrupto se venera en la Basílica de la Merced de Barcelona.*

Propósito del día

Tendré templanza en la comida.

20

Sábado | Septiembre 2025

Liturgia del día:

Santos Andrés Kim Taegon, presbítero, Pablo Chong Hasang y compañeros, mártires. Memoria obligatoria. Rojo.
Lecturas: 1 Tim 6, 13-16 / S.R. 99, 1b-5

Evangelio

Como se reunía una gran multitud y acudía a Jesús gente de todas las ciudades, El les dijo, valiéndose de una parábola: "El sembrador salió a sembrar su semilla. Al sembrar, una parte de la semilla cayó al borde del camino, donde fue pisoteada y se la comieron los pájaros del cielo. Otra parte cayó sobre las piedras y, al brotar, se secó por falta de humedad. Otra cayó entre las espinas, y estas, brotando al mismo tiempo, la ahogaron. Otra parte cayó en tierra fértil, brotó y produjo fruto al ciento por uno." Y una vez que dijo esto, exclamó: "¡El que tenga oídos para oír, que oiga!"

Sus discípulos le preguntaron qué significaba esta parábola, y Jesús les dijo: "A ustedes se les ha concedido conocer los misterios del Reino de Dios; a los demás, en cambio, se les habla en parábolas, para que miren sin ver y oigan sin comprender.

La parábola quiere decir esto: La semilla es la Palabra de Dios. Los que están al borde del camino son los que escuchan, pero luego viene el demonio y arrebata la Palabra de sus corazones, para que no crean y se salven. Los que están sobre las piedras son los que reciben la Palabra con alegría, apenas la oyen; pero no tienen raíces: creen por un tiempo, y en el momento de la tentación se vuelven atrás. Lo que cayó entre espinas son los que escuchan, pero con las preocupaciones, las riquezas y los placeres de la vida, se van dejando ahogar poco a poco, y no llegan a madurar. Lo que cayó en tierra fértil son los que escuchan la Palabra con un corazón bien dispuesto, la retienen, y dan fruto gracias a su constancia."

San Lucas 8, 4-15

Reflexión del Evangelio

Pbro. Germán Saksonoff, co.

¿Te has preguntado si estás dando fruto al ciento por uno? La tibieza hace que nos llenemos de mil justificaciones. Debemos comprender que podemos estar enterrando los talentos espirituales, lo cual significa dejar que las espinas nos arruinen todo, pero, peor aún, además nos estemos justificando con lo mismo que el Señor acusa a esas almas: prefirieron las preocupaciones, las riquezas y los placeres de la vida.

Santos del día

Santos Andrés Taegon, Pablo Hasang y comp., mártires

Mártires que en Corea testificaron intrépidamente la fe cristiana, introducida fervientemente por algunos laicos, y alimentada y reafirmada por la predicación y celebración de los Sacramentos por medio de los misioneros. *NR: Fueron 3 obispos, 8 presbíteros, laicos, casados o no, ancianos, jóvenes y niños, asesinados entre 1839 y 1867.*

Propósito del día

Haré una visita al Santísimo Sacramento; si no puedo, lo acompañaré espiritualmente.

21

Domingo | Septiembre 2025

Liturgia del día:

25º Domingo durante el año. Verde.
Primera semana para el Salterio.

Lecturas

De la profecía de Amós (8, 4-7)

Escuchad esto, los que pisoteáis al pobre y eliminái a los humildes del país, diciendo: "¿Cuándo pasará la luna nueva, para vender el grano, y el sábado, para abrir los sacos de cereal —reduciendo el peso y aumentando el precio, y modificando las balanzas con engaño— para comprar al indigente por plata y al pobre por un par de sandalias, para vender hasta el salvado del grano?". El Señor lo ha jurado por la Gloria de Jacob: "No olvidaré jamás ninguna de sus acciones".

Salmo 112, 1-2.4-8

R. Alabad al Señor, que alza al pobre.

Alabad, siervos del Señor, alabad el nombre del Señor. Bendito sea el nombre del Señor, ahora y por siempre. *R.*

El Señor se eleva sobre todos los pueblos, su gloria sobre los cielos. ¿Quién como el Señor, Dios nuestro, que habita en las alturas y se abaja para mirar al cielo y a la tierra? *R.*

Levanta del polvo al desvalido, alza de la basura al pobre, para sentarlo con los príncipes, los príncipes de su pueblo. *R.*

De la 1ª Carta a Timoteo (2, 1-8)

Ruego, lo primero de todo, que se hagan súplicas, oraciones, peticiones, acciones de gracias, por toda la humanidad, por los reyes y por todos los constituidos en autoridad, para que podamos llevar una vida tranquila y sosegada, con toda piedad y respeto. Esto es bueno y agradable a los ojos de Dios, nuestro Salvador, que quiere que todos los hombres se salven y lleguen al conocimiento de la verdad. Pues Dios es uno, y único también el mediador entre Dios y los hombres: el hombre Cristo Jesús, que se entregó en rescate por todos; este es un testimonio dado a su debido tiempo y para el que fui constituido heraldo y apóstol —digo la verdad, no miento—, maestro de las naciones en la fe y en la verdad. Quiero, pues, que los hombres oren en todo lugar, alzando unas manos limpias, sin ira ni divisiones.

Reflexión del Evangelio

Pbro. Germán Saksonoff, co.

No nos engañemos: podemos estar pretendiendo servir a dos señores. Sí, muchos cantan y alaban a Dios, pero viven mundanamente. Hoy esto se justifica con "tenemos derecho a gozar los dones de Dios", y con esto se "goza" la creación y las modas y todo lo demás para pasarla bien, no para glorificar a Dios. El buen "uso" de lo creado (afectos, amistades, bienes, etc.) me debe encender en el amor a Cristo, a despreciar lo mundano, a amar la Cruz, no simplemente a gozarlo y decir "gracias, Señor".

Santos del día

San Cadoc, abad

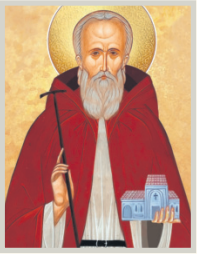

Vivió en el siglo VI en el Reino Unido. Cuando era aún adolescente fue enviado al monasterio de Caerwent, en Monmouthshire. Fundó el monasterio de Lan-Carvan, cerca de Gales y muchos otras abadías y capillas. Convirtió a san Iltuto, oficial del rey Pawl de Penychen, peregrinó a Roma y Jerusalén. Murió martirizado por los sajones.

Jesús decía a sus discípulos: "Un hombre rico tenía un administrador, y le llegó la denuncia de que derrochaba sus bienes. Entonces lo llamó y le dijo: '¿Qué es eso que me cuentan de ti? Entrégame el balance de tu gestión, porque quedas despedido'. El administrador se puso a echar sus cálculos: '¿Qué voy a hacer ahora que mi amo me quita el empleo? Para cavar no tengo fuerzas; mendigar me da vergüenza. Ya sé lo que voy a hacer para que, cuando me echen de la administración, encuentre quien me reciba en su casa'. Fue llamando uno a uno a los deudores de su amo y dijo al primero: '¿Cuánto debes a mi amo?' Este respondió: 'Cien barriles de aceite'. El le dijo: 'Aquí está tu recibo; aprisa, siéntate y escribe cincuenta'. Luego dijo a otro: 'Y tú, ¿cuánto debes?' El contestó: 'Cien fanegas de trigo'. Le dijo: 'Aquí está tu recibo, escribe ochenta'. Y el amo felicitó al administrador injusto, por la astucia con que había procedido. Ciertamente, los hijos de este mundo son más astutos con su gente que los hijos de la luz. Y yo os digo: ganaos amigos con el dinero injusto, para que, cuando os falte, os reciban en las moradas eternas.

El que es fiel en lo poco, también es fiel en lo mucho, y el que es deshonesto en lo poco, también es deshonesto en lo mucho. Si ustedes no son fieles en el uso del dinero injusto, ¿quién les confiará el verdadero bien? Y si no son fieles con lo ajeno, ¿quién les confiará lo que les pertenece a ustedes?

Ningún servidor puede servir a dos señores, porque aborrecerá a uno y amará al otro, o bien se interesará por el primero y menospreciará al segundo. No se puede servir a Dios y al dinero."

San Lucas 16, 1-13

Propósito del día

Haré una limpieza profunda en casa y donaré lo que no use (en buen estado).

22

Lunes | Septiembre 2025

Liturgia del día:

Feria. Verde.
Lecturas: Esd 1, 1-6 / S.R. 125, 1-6

Evangelio

Jesús dijo a la gente: "No se enciende una lámpara para cubrirla con un recipiente o para ponerla debajo de la cama, sino que se la coloca sobre un candelero, para que los que entren vean la luz. Porque no hay nada oculto que no se descubra algún día, ni nada secreto que no deba ser conocido y divulgado. Presten atención y oigan bien, porque al que tiene, se le dará, pero al que no tiene, se le quitará hasta lo que cree tener."

San Lucas 8, 16-18

Reflexión del Evangelio

Pbro. Germán Saksonoff, co.

Se te ha dado el altísimo don del Bautismo para iluminar y llevar a la fe católica a muchas almas, ¿cuántas estás acercando a Dios? No sea que al final se te quite todo lo que creías tener... Sí, es así: somos católicos mediocres y, además, nos sentimos seguros por el buenismo superficial que hoy se predica de Dios, que es un gran abuso de su Misericordia... Somos lámpara (no por nosotros mismos sino por la fe), ¡iluminemos! ¡las almas necesitan nuestra luz, nuestra fe!

Santos del día

San Mauricio, el tebano

Africano de nacimiento, fue jefe de la Legión Tebana en el alto Egipto (integrada por cristianos). Los enviaron a Saint-Maurice, Suiza, donde el santo y sus compañeros se negaron a sacrificar ídolos, y por ello los martirizaron y mataron en el 290. Este acto está en la raíz del cristianismo suizo. *NR: Es patrono de la guardia suiza del Papa.*

Junto a Nuestra Madre Dolorosa

De los escritos de los santos

"Esta pobre Madre tuvo que ver cómo arrebataban injustamente a su Hijo tan amable y tan amado, de sus brazos en la plenitud de Su Vida y lo sometían a una muerte bárbara… El inmenso tormento que vivió María por nosotros –más doloroso que mil muertes– merece nuestra compasión y nuestra gratitud." *San Alfonso de Ligorio*

"Si después de cumplir nuestros deberes podemos disponer de unos minutos, ¿dónde los emplearemos mejor que en acompañar a nuestra Madre Dolorosa en el Calvario?" *San Gabriel de la Dolorosa*

"Unámonos fuertemente al Corazón Doloroso de nuestra Madre Celestial y reflexionemos sobre su dolor ilimitado y cuán preciosa es nuestra alma." *San Pío de Pietrelcina*

Nos agradecerán eternamente

De los escritos de los santos sobre las almas del Purgatorio

"Si supieras con qué gran anhelo estas santas almas anhelan el alivio de su sufrimiento. La ingratitud nunca ha entrado en el Cielo." *Santa Margarita María*

"El fuego del Purgatorio es el mismo que el fuego del Infierno; la diferencia entre ellos es que el fuego del Purgatorio no es eterno." *San Juan María Vianney*

"Quien salva un alma, salva la suya y satisface por multitud de pecados." *Santiago Apóstol*

"Si durante nuestra vida hemos sido bondadosos con las almas que sufren en el Purgatorio, Dios se asegurará de que no se nos niegue la ayuda después de la muerte." *San Pablo de la Cruz*

"En nuestras oraciones, no olvidemos a los pecadores y a las pobres almas del Purgatorio, especialmente a nuestros parientes pobres." *Santa Bernadette*

"Con caridad hacia los difuntos, practicamos todas las obras de caridad. La Iglesia nos anima a socorrer a las almas del Purgatorio, quienes a su vez nos recompensarán abundantemente cuando alcancen la gloria." *San Francisco de Sales*

"Al entrar al Cielo, los veremos, a muchos de ellos, acercándose a nosotros y dándonos las gracias. Les preguntaremos quiénes son, y dirán: 'Una pobre alma del Purgatorio por la que rezaste'." *Venerable Fulton Sheen*

Ilustración: del día lunes dedicado a orar por las almas del Purgatorio. La Santísima Virgen María es su Maternal Consoladora e Intercesora.

Propósito del día

Ofreceré un misterio del santo Rosario por las personas que aun no conocen el Evangelio.

23

Martes | Septiembre 2025

Liturgia del día:

San Pío de Pietrelcina, presbítero. Memoria obligatoria. Blanco.
Lecturas: Esd 6, 7-8.12b.14-20 / S.R. 121, 1-5

Evangelio

Su Madre y sus hermanos fueron a verlo, pero no pudieron acercarse a causa de la multitud. Entonces le anunciaron a Jesús: "Tu Madre y tus hermanos están ahí afuera y quieren verte." Pero El les respondió: "Mi madre y mis hermanos son los que escuchan la Palabra de Dios y la practican." San Lucas 8, 19-21

Junto a Nuestra Madre Dolorosa

Extracto del himno *Stabat Mater*

Por los pecados del mundo,
vio a Jesús en tan profundo
tormento la dulce Madre.
Vio morir al Hijo amado,
que rindió desamparado
el espíritu a su Padre. [...]

Hazme contigo llorar
y de veras lastimar
de sus penas mientras vivo;
porque acompañar deseo
en la Cruz, donde le veo,
tu corazón compasivo. [...]

Haz que su Cruz me enamore
y que en ella viva y more
de mi fe y amor indicio;
porque me inflame y encienda,
y contigo me defienda
en el día del Juicio.
Amén.

Reflexión del Evangelio

Pbro. Germán Saksonoff, co.

La unión de voluntades (es decir, de amor) es superior a todo otro vínculo. ¡Hasta el punto de hacernos familiares de Dios mismo! La perfectísima obediencia amorosa a la Voluntad de Dios en todo y siempre hizo que la Inmaculada Virgen pudiera ser Madre de Dios incluso físicamente. La "esclava del Señor", como se define ante el Arcángel Gabriel, fue encumbrada por encima de la Creación. El glorioso y tan querido Padre Pío no estuvo tan unido a Cristo como Ella, él fue su fiel hijo.

Santos del día

San Sosso de Misena

Diácono italiano nacido en Misena en el 275. En una visita del obispo san Jenaro, mientras Sosso leía el Evangelio, el obispo vio sobre su cabeza una llama, similar a la de los apóstoles en Pentecostés, y profetizó que Sosso sería mártir. Murió decapitado, en el 305.

Propósito del día

Haré una visita a Jesús Sacramentado para pedirle que, por intercesión del Padre Pío, auxilie a los sacerdotes en crisis.

Amemos la Cruz

Frases de san Pío de Pietrelcina

"El sufrir es de todos. El saber sufrir es de pocos."

"Cuando se hace bien, la oración conmueve el corazón de Dios y le invita, siempre más, a acoger nuestras súplicas."

"Ora y espera; no te inquietes. La inquietud no conduce a nada. Dios es misericordioso y escuchará tu oración."

"¡Oh! ¡Qué precioso es el tiempo! Felices los que saben aprovecharlo, porque todos, en el día del Juicio, tendremos que dar cuenta rigurosísima de ello al Juez supremo."

"Es terrible la Justicia de Dios, pero no olvidemos que también su Misericordia es infinita."

"Al igual que el cuerpo necesita de alimentarse, así el alma necesita día tras día de la Cruz, para purificarse y separarse de las criaturas."

Santo Padre Pío

Italiano nacido en Pietrelcina el 25 de mayo de 1887. Ingresó a los Franciscanos Capuchinos. Fue dotado de muchos dones místicos, y se pasaba en el confesonario más de 15 horas por día. Murió en 1968, habiendo llevado los estigmas de Cristo durante 50 años. Fundó los "grupos de oración" y construyó un moderno hospital "Casa Alivio del Sufrimiento".

24

Miércoles | Septiembre 2025

Liturgia del día:

Bienaventurada Virgen María de la Merced. Memoria obligatoria. Blanco.
Lecturas: Esd 9, 5-9 / C.R. Tobías 13, 2-4d.5.8cd

Evangelio

Jesús convocó a los Doce y les dio poder y autoridad para expulsar a toda clase de demonios y para curar las enfermedades. Y los envió a proclamar el Reino de Dios y a sanar a los enfermos, diciéndoles: "No lleven nada para el camino, ni bastón, ni alforja, ni pan, ni dinero, ni tampoco dos túnicas cada uno. Permanezcan en la casa donde se alojen, hasta el momento de partir. Si no los reciben, al salir de esa ciudad sacudan hasta el polvo de sus pies, en testimonio contra ellos".

Fueron entonces de pueblo en pueblo, anunciando la Buena Noticia y curando enfermos en todas partes.

San Lucas 9, 1-6

Reflexión del Evangelio

Pbro. Germán Saksonoff, co.

El Señor Jesús nos envía sus elegidos porque nos ama. Para que veamos que es sólo su Amor lo que lo mueve a enviarnos apóstoles, los envía despojados: no vienen por dinero, ni por fama, ni por afecto, ni porque seamos buenos o simpáticos, sino porque El nos ama, porque le obedecen a El. Y así comprendemos que las gracias y poderes para exorcizar y sanar no vienen de los hombres sino de un amor superior. ¿Vemos el amor de Dios o nos quedamos en los instrumentos humanos?

Junto a Nuestra Madre Dolorosa

De los escritos de los santos

"Esta Reina de las Vírgenes es también la Reina de los Mártires... Qué hermoso es contemplarla durante su largo martirio, serenísima en su majestad, pero que al mismo tiempo respira fortaleza y dulzura… Ella permanece allí, cerca, al pie de la Cruz, fuerte y heroica." *Santa Isabel de la Trinidad*

"Nuestra relación con María Corredentora y Dispensadora de las gracias, en la economía de la Redención, no fue entendida desde el principio en toda su perfección. Pero en estos, nuestros tiempos, la fe en la mediación de la Santísima Virgen María continúa creciendo más y más cada día." *San Maximiliano Kolbe*

"Si María no hubiese sufrido, podríamos decir que no fue completamente nuestra Madre… María es Corredentora de la humanidad." *San Luis Orione*

Santos del día

San Pacífico de Sanseverino

Fraile menor franciscano quien fue misionero en las iglesias, plazas y santuarios, hasta que enfermó seriamente. Por 29 años tuvo llagas en los pies, renguera, sordera y ceguera. Y al no poder misionar se dedicó a la vida contemplativa, a la oración y adoración del Santísimo; obró varios milagros y fue favorecido por Dios con el don de éxtasis. Murió en 1721.

Madre de Misericordia

Oración a Nuestra Señora de la Merced

María, Merced de Dios, regalo de Cristo a los hombres. La Trinidad Santa te envió, mensajera de libertad y misericordia, para, por medio de san Pedro Nolasco, mostrarte Corredentora, Mediadora, Madre de todos, ternura de Dios para los pobres.
Madre de la Merced, enséñanos a valorar nuestra fe cristiana, haznos capaces de amar con caridad mercedaria, conviértenos en portadores de paz.
Que tus besos derritan la violencia que nos envuelve, hasta que recuperemos, en tu regazo materno, el designio de familia, transformado el mundo en un hogar.
Bendice esta ciudad tuya, que te proclama patrona y princesa y gusta, enamorada, de llamarte Madre.
Amén.

Propósito del día

Rezaré por los cristianos perseguidos y esclavizados en Medio Oriente.

25

Jueves | Septiembre 2025

Liturgia del día:

Feria. Verde.
Lecturas: Ageo 1, 1-8 / S.R. 149, 1-6a.9b

Evangelio

El tetrarca Herodes se enteró de todo lo que pasaba, y estaba muy desconcertado porque algunos decían: "Es Juan, que ha resucitado." Otros decían: "Es Elías, que se ha aparecido", y otros: "Es uno de los antiguos profetas que ha resucitado." Pero Herodes decía: "A Juan lo hice decapitar. Entonces, ¿quién es este del que oigo decir semejantes cosas?" Y trataba de verlo.

San Lucas 9, 7-9

Junto a Nuestra Madre Dolorosa

De los escritos de los santos

"María fue mártir no por la espada del verdugo, sino por el acerbo dolor del Corazón." *San Bernardo de Claraval*

"La Virgen puede ser llamada adecuadamente una rosa floreciente. Así como la dulce rosa es colocada entre espinas, así esta dulce Virgen estaba rodeada de dolor." *Santa Brígida*

"La Virgen, con su dolor de Madre, participó de una manera muy particular en la Pasión de Jesús, cooperando profundamente con la salvación de la humanidad. Como María, cada uno de nosotros puede y debe unirse al Jesús sufriente para convertirse, con su propio dolor, en parte activa de la redención del mundo que El efectuó en el Misterio Pascual." *San Juan Pablo II*

Reflexión del Evangelio

Pbro. Germán Saksonoff, co.

Todos sabían algo de Cristo, de su poder divino, no pasó desapercibido. Todo Israel supo de El, pero no lo aceptó. Estaban demasiado "ocupados" para estar atentos a la Venida del Mesías, por más que fueron creados como pueblo para ello. También hoy, estamos demasiados ocupados con la vida como para estar atentos a su Segunda Venida, y mucho más como para desearla y "adelantarla". ¿Tratas a Cristo como Dios? ¿O piensas que sólo fue un gran hombre, profeta, etc.?

Santos del día

San Cleofás o Cleofé

Originario de Emaús, era uno de los 72 discípulos que seguían a Jesús, y uno de los que lo acompañaron en el camino de Emaús, sin reconocerlo. Su mujer, María, estuvo con Magdalena y la Madre de Jesús, al pie de la Cruz del Señor. Los judíos lo asesinaron en su misma casa.

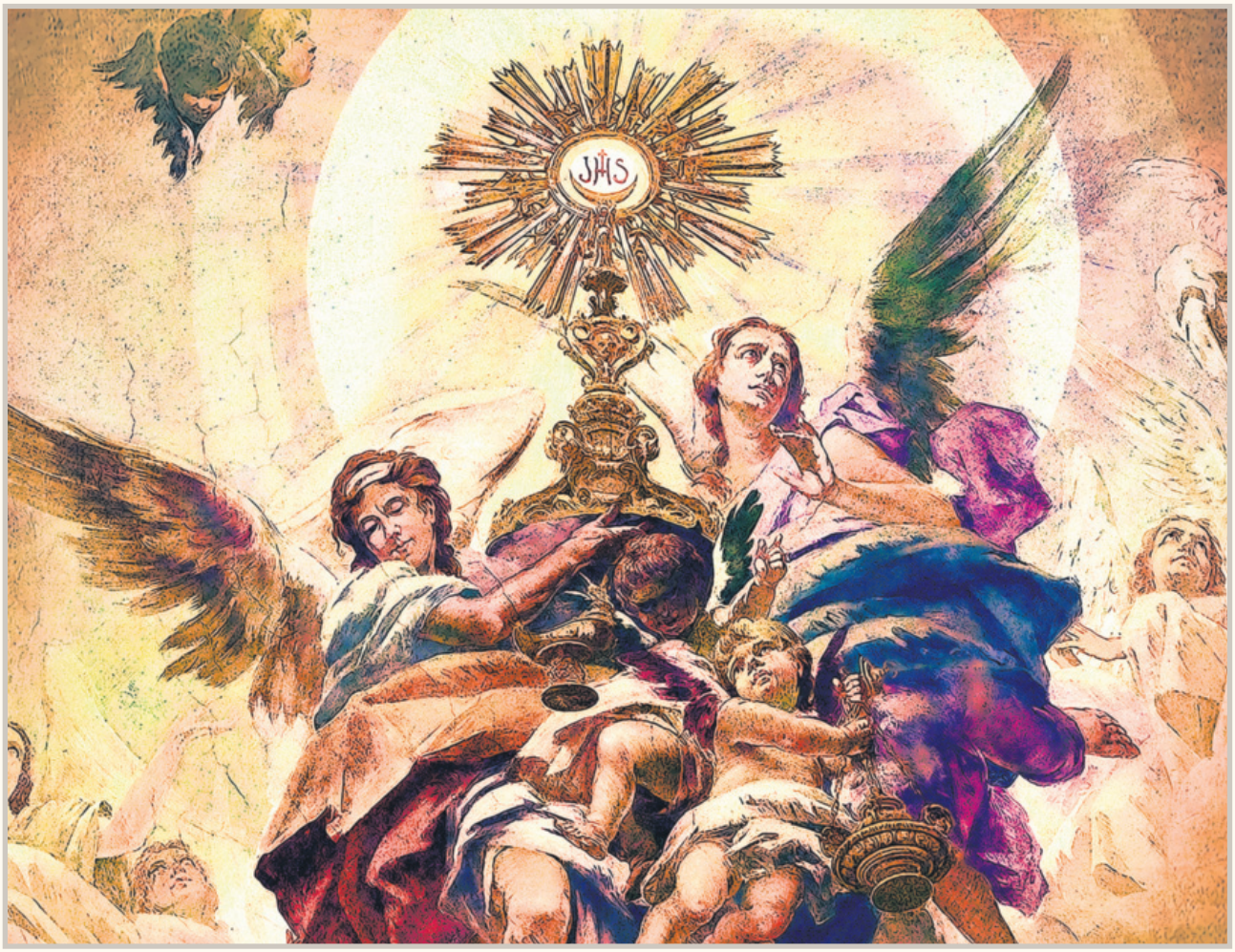

Ilustración: del día jueves dedicado a la Santísima Eucaristía
y a orar por los sacerdotes y las vocaciones sacerdotales.

El misterio del Amor Eucarístico

De los escritos de los santos sobre el Santísimo Sacramento del Altar

"La Eucaristía es el centro y la raíz de la vida cristiana." *San Pedro Julián Eymard*

"Nuestro Señor está en la Eucaristía esperando que lo visitemos y le hablemos." *San Juan Bosco*

"La Eucaristía es el amor de Cristo hecho visible." *San Juan María Vianney*

"La Eucaristía es el mayor don que Dios nos ha dado." *San Juan Pablo II*

"La Eucaristía es la fuente de todas las gracias." *San Pedro Julián Eymard*

"La Eucaristía es el corazón de la Iglesia." *San Juan Pablo II*

"El Sacrificio de la Misa es la misma ofrenda que Jesús hizo en la Cruz." *San Pío de Pietrelcina*

"La Santa Misa es el tesoro más valioso que la Iglesia tiene." *San Lorenzo de Brindisi*

Propósito del día

Llevaré flores a una imagen de la Santísima Virgen María.

26

Viernes | Septiembre 2025

Liturgia del día:

Feria. Verde / Santos Cosme y Damián, mártires.
Memoria libre. Rojo.
Lecturas: Ageo 1, 15b—2, 9 / S.R. 42, 1-4

Evangelio

Un día en que Jesús oraba a solas y sus discípulos estaban con El, les preguntó: "¿Quién dice la gente que soy Yo?" Ellos le respondieron: "Unos dicen que eres Juan el Bautista; otros, Elías; y otros, alguno de los antiguos profetas que ha resucitado." "Pero ustedes, les preguntó, ¿quién dicen que soy Yo?" Pedro, tomando la palabra, respondió: "Tú eres el Mesías de Dios." Y El les ordenó terminantemente que no lo dijeran a nadie. "El Hijo del hombre, les dijo, debe sufrir mucho, ser rechazado por los ancianos, los sumos sacerdotes y los escribas, ser condenado a muerte y resucitar al tercer día".

San Lucas 9, 18-22

Reflexión del Evangelio

Pbro. Germán Saksonoff, co.

El Señor no desea ni necesita que se lo conozca por el vulgar "boca a boca", por comentarios de valores, milagros, etc., sino como el Mesías-Cordero que ha de ser degollado, el Siervo Sufriente que profetiza Isaías. El viene a ofrecer la Cruz, transformándola, como trono y trofeo de la Misericordia, como Llave que libera a las almas del Infierno. ¿Cómo lo pretendemos a Cristo? ¿Le pedimos que venga a bajarnos de la Cruz o a que nos suba a ella con El?

Junto a Nuestra Madre Dolorosa

De los escritos de san Juan Pablo II

"María, aunque concebida y nacida sin mancha de pecado, participó de manera admirable en los sufrimientos de su Hijo, con el fin de ser Corredentora de la humanidad."

"Dirigid incesantemente la mirada a la Virgen Santísima; Ella que es la Madre de los Dolores y Madre también del Consuelo, puede comprenderos hasta el fondo y socorreros. Mirándola a Ella y rezándole obtendréis que vuestro tedio se convierta en serenidad, vuestra angustia se haga esperanza y vuestra pena se transforme en amor."

Santos del día

Beato Rafael Pardo Molina

Español nacido en Valencia, que, al no poder ser sacerdote, se hizo religioso de la Orden de Predicadores, y fue sacristán en el Convento de Valencia. Durante las persecuciones religiosas se escondía en casas de familias y al ser descubierto mientras caminaba, fue detenido y luego fusilado en 1936.

Propósito del día

Daré limosna a alguien que lo necesite.

27

Sábado | Septiembre 2025

Liturgia del día:

San Vicente de Paúl, presbítero. Memoria obligatoria. Blanco.
Lecturas: Zac 2, 5-9.14-15a / C.R. Jer 31, 10-12b.13

Evangelio

Mientras todos se admiraban por las cosas que hacía, Jesús dijo a sus discípulos: "Escuchen bien esto que les digo: El Hijo del hombre va a ser entregado en manos de los hombres." Pero ellos no entendían estas palabras: su sentido les estaba velado de manera que no podían comprenderlas, y temían interrogar a Jesús acerca de esto.

San Lucas 9, 43b-45

Junto a Nuestra Madre Dolorosa

De los escritos del papa Benedicto XVI

"María, presente en el Calvario junto a la Cruz, está también presente, con la Iglesia y como Madre de la Iglesia, en cada una de nuestras celebraciones Eucarísticas."

"El dolor de María forma un todo con el de su Hijo. Es un dolor lleno de fe y de amor. La Virgen en el Calvario participa en la fuerza salvífica del dolor de Cristo, uniendo su "*fiat*", su "sí" al de su Hijo."

"Desde la Cruz, desde el trono de la Gracia y la Redención, Jesús ha entregado a los hombres como Madre a María, su propia Madre. En el momento de su sacrificio por la humanidad, El constituye en cierto modo a María, Mediadora del flujo de Gracia que brota de la Cruz."

Reflexión del Evangelio

Pbro. Germán Saksonoff, co.

Hasta que no entremos en una vida espiritual seria, sólida y más profunda no podremos comprender lo básico de la sabiduría divina y mucho menos lo que contraría nuestra naturaleza humana o las modas de los tiempos. Esta sabiduría no es negación o represión de lo que somos por la herida del pecado, sino sublime elevación a la vida y realidades divinas, trinitarias. Por eso debemos entregarnos confiados a la sabiduría de la Cruz, para elevarnos hasta donde ahora ni imaginamos.

Santos del día

San Vicente de Paúl, fundador

Nació en 1581 en una familia de campesinos de Francia. Recién ordenado sacerdote, cayó en manos de piratas turcos que lo llevaron como esclavo al Africa. Escapó y al regresar a Francia se dedicó a obras de caridad, fundando para tal fin la Congregación de los Sacerdotes de la Misión (Lazaristas). Murió en 1660.

NR: Es patrono de todas las asociaciones católicas de caridad.

Propósito del día

Cuando corrija o dé indicaciones lo haré siempre con caridad.

28

Domingo | Septiembre 2025

Liturgia del día:

26º Domingo durante el año. Verde.
Segunda semana del Salterio.

Lecturas

De la profecía de Amós (6, 1a.4-7)

Esto dice el Señor omnipotente: "¡Ay de aquellos que se sienten seguros en Sión, confiados en la montaña de Samaría! Se acuestan en lechos de marfil, se arrellanan en sus divanes, comen corderos del rebaño y terneros del establo; tartamudean como insensatos e inventan como David instrumentos musicales; beben el vino en elegantes copas, se ungen con el mejor de los aceites pero no se conmueven para nada por la ruina de la casa de José. Por eso irán al destierro, a la cabeza de los deportados, y se acabará la orgía de los disolutos".

Salmo 145, 7-10

R. Alaba alma mía al Señor

El Señor mantiene su fidelidad perpetuamente, hace justicia a los oprimidos, da pan a los hambrientos. El Señor liberta a los cautivos. *R*.

El Señor abre los ojos al ciego, Señor endereza a los que ya se doblan, el Señor ama a los justos. El Señor guarda a los peregrinos. *R*.

Sustenta al huérfano y a la viuda y trastorna el camino de los malvados. El Señor reina eternamente, tu Dios, Sión, de edad en edad *R*.

De la 1ª Carta a Timoteo (6, 11-16)

Hombre de Dios, busca la justicia, la piedad, la fe, el amor, la paciencia, la mansedumbre. Combate el buen combate de la fe, conquista la vida eterna, a la que fuiste llamado y que tú profesaste noblemente delante de muchos testigos. Delante de Dios, que da vida a todas las cosas, y de Cristo Jesús, que proclamó tan noble profesión de fe ante Poncio Pilato, te ordeno que guardes el mandamiento sin mancha ni reproche hasta la manifestación de nuestro Señor Jesucristo, que, en el tiempo apropiado, mostrará el bienaventurado y único Soberano, Rey de los reyes y Señor de los señores, el único que posee la inmortalidad, que habita una luz inaccesible, a quien ningún hombre ha visto ni puede ver. A El honor y poder eterno. Amén.

Reflexión del Evangelio

Pbro. Germán Saksonoff, co.

El rico no pide perdón, sólo desea evitar el sufrir, y lo mismo para sus hermanos. Esto pasa hoy, la gente no quiere arrepentirse de sus pecados, sólo buscan la opción que no les provoque sufrimientos. Piensan que el Cielo es una prolongación del bienestar terrenal; y, en ese caso, Dios sería malo si El quiere el sufrimiento (Infierno) para alguien. O también: Dios no puede ser tan malo que mande al Infierno a alguien por un pecado mortal... Es decir, no les importa escupir a Dios en su rostro, sólo exigen placeres y bienestar eternos.

Santos del día

San Fausto, obispo

Nació en Bretaña en los primeros años del siglo V; fue abogado, monje y sacerdote. Luego de ocho años de vida monacal lo nombraron abad, y luego fue elegido obispo de Riez. Durante el tiempo que gobernó esta sede hasta su muerte luchó contra diversas herejías, especialmente la de los arrianos, por lo que el rey de los visigodos, lo expulsó del París. Al morir el rey, Fausto regresó a su sede y murió a los 90 años de edad.

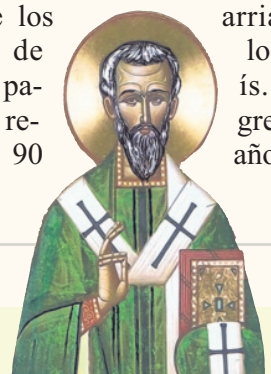

Evangelio

Jesús dijo a los fariseos: "Había un hombre rico que se vestía de púrpura y lino finísimo y cada día hacía espléndidos banquetes. A su puerta, cubierto de llagas, yacía un pobre llamado Lázaro, que ansiaba saciarse con lo que caía de la mesa del rico; y hasta los perros iban a lamer sus llagas. El pobre murió y fue llevado por los ángeles al seno de Abraham. El rico también murió y fue sepultado. En la morada de los muertos, en medio de los tormentos, levantó los ojos y vio de lejos a Abraham, y a Lázaro junto a él. Entonces exclamó: 'Padre Abraham, ten piedad de mí y envía a Lázaro para que moje la punta de su dedo en el agua y refresque mi lengua, porque estas llamas me atormentan'. 'Hijo mío, respondió Abraham, recuerda que has recibido tus bienes en vida y Lázaro, en cambio, recibió males; ahora él encuentra aquí su consuelo, y tú, el tormento. Además, entre ustedes y nosotros se abre un gran abismo. De manera que los que quieren pasar de aquí hasta allí no pueden hacerlo, y tampoco se puede pasar de allí hasta aquí'. El rico contestó: 'Te ruego entonces, padre, que envíes a Lázaro a la casa de mi padre, porque tengo cinco hermanos: que él los prevenga, no sea que ellos también caigan en este lugar de tormento'. Abraham respondió: 'Tienen a Moisés y a los Profetas; que los escuchen'. 'No, padre Abraham, insistió el rico. Pero si alguno de los muertos va a verlos, se arrepentirán'. Pero Abraham respondió: 'Si no escuchan a Moisés y a los Profetas, aunque resucite alguno de entre los muertos, tampoco se convencerán'."

San Lucas 16, 19-31

Propósito del día

Consolaré a alguien que se encuentre triste.

29

Lunes | Septiembre 2025

Liturgia del día:

Santos Arcángeles Miguel, Gabriel y Rafael. Fiesta. Blanco.
Lecturas: Dan 7, 9-10.13-14 *o bien* Ap 12, 7-12a/ S.R. 137, 1-5

Evangelio

Al ver llegar a Natanael, Jesús dijo: "Este es un verdadero israelita, un hombre sin doblez." "¿De dónde me conoces?", le preguntó Natanael. Jesús le respondió: "Yo te vi antes que Felipe te llamara, cuando estabas debajo de la higuera." Natanael le respondió: "Maestro, Tú eres el Hijo de Dios, Tú eres el Rey de Israel." Jesús continuó: "Porque te dije: 'Te vi debajo de la higuera', crees. Verás cosas más grandes todavía." Y agregó: "Les aseguro que verán el cielo abierto, y a los ángeles de Dios subir y bajar sobre el Hijo del hombre."

San Juan 1, 47-51

Junto a Nuestra Madre Dolorosa

De los escritos de los sumos pontífices

"La Virgen, exenta de la mancha original, escogida para ser Madre de Dios y asociada por lo mismo a la obra de la salvación del género humano, goza cerca de su Hijo de un favor y de un poder tan grande que nunca han podido ni podrán obtenerlo igual ni los hombres ni los ángeles." *S.S. León XIII*

"¡Oh Madre de piedad y de misericordia, que acompañabais a vuestro dulce Hijo, mientras llevaba a cabo en el altar de la Cruz la Redención del género humano, como Corredentora nuestra asociada a sus dolores…!, conservad en nosotros y aumentad cada día, os lo pedimos, los preciosos frutos de la Redención y de vuestra compasión." *S.S. Pío XI*

Reflexión del Evangelio

Pbro. Germán Saksonoff, co.

A los apóstoles y a nosotros, el Señor nos promete el martirio y también ver a los ángeles sirviéndolo a El, único Dios verdadero. No caigamos en la superficial doblez de pretender los consuelos angelicales y vida cómoda, con el bienestar asegurado... Ver a los ángeles servir a Cristo es lo que vemos y veremos con mayor claridad: a San Miguel Arcángel defendiendo a la Iglesia en tiempos de persecución, como hoy, que están masacrando a los católicos en Gaza y Medio Oriente, etc.

Santos del día

Santos Arcángeles Miguel, Gabriel y Rafael

San Miguel ("*¿Quién como Dios?*") expulsó a los ángeles rebeldes, demonios. Y le está encomendado el triunfo final. Es patrono y defensor de la Iglesia Universal. San Gabriel ("*Fortaleza de Dios*") le anunció a la Santísima Virgen María que sería la Madre del Salvador. San Rafael ("*Medicina de Dios*") fue guía, compañero y médico de Tobías. Patrono de los caminantes, enfermos y farmacéuticos.

Propósito del día

Rogaré la protección de los Santos Arcángeles sobre el Santo Padre y sobre mi familia.

Ilustración: San Miguel Arcángel, Príncipe de la Milicia Celestial. Mosaico de la basílica de San Epiridión, Trieste, Italia.

Nuestros auxilios y Milicia Celestial

Himnos a los Santos Arcángeles

Nuestras voces festivas
os alaban, oh Arcángeles,
que os distinguís en la Curia del Cielo
por vuestra gloria incomparable.

Oh Miguel, Príncipe invicto
de la Milicia de los Ángeles,
protégenos con tu diestra resplandeciente
y guárdanos en la gracia de Dios.

Oh Gabriel, elegido para anunciar
los más grandes Misterios,
haznos amar siempre los senderos de la luz.

Oh Rafael, medicina para los cuerpos,
trae la salud a las almas
y asístenos en el camino hacia el Cielo.

Que el ejército deslumbrante de los Angeles,
nos preste su auxilio
y así podamos gozar de su compañía.

Gloria al Padre, al Hijo y al Paráclito,
a Quienes el coro unánime de vuestras voces
no cesa de alabar con un mismo himno. Amén.

30

Martes | Septiembre 2025

Liturgia del día:

San Jerónimo, presbítero y doctor de la Iglesia. Memoria obligatoria. Blanco.
Lecturas: Zac 8, 20-23 / S.R. 86, 1-7

Evangelio

Cuando estaba por cumplirse el tiempo de su elevación al Cielo, Jesús se encaminó decididamente hacia Jerusalén y envió mensajeros delante de El. Ellos partieron y entraron en un pueblo de Samaría para prepararle alojamiento. Pero no lo recibieron porque se dirigía a Jerusalén.

Cuando sus discípulos Santiago y Juan vieron esto, le dijeron: "Señor, ¿quieres que mandemos caer fuego del Cielo para consumirlos?" Pero El se dio vuelta y los reprendió. Y se fueron a otro pueblo.

San Lucas 9, 51-56

Reflexión del Evangelio

Pbro. Germán Saksonoff, co.

Más allá de la típica acusación de "querer imponer el Evangelio por la fuerza" (que la repiten los que no evangelizan, sino que predican valores o sólo hacen asistencialismo), o de cualquier otro defecto (precipitación, etc.), está lo que casi todos nosotros preferimos: que no reine por la Cruz, queremos éxito, queremos hazañas gloriosas. Pero es al revés: seremos más eficientes evangelizadores cuando seamos escupidos, incomprendidos, odiados, cuando nos insulten por predicar a Cristo, cuando, además, suframos enfermedades y Dios no nos cure... ¿Te suena? Sí, la eficacia de la Cruz, del Crucificado.

Santos del día

San Jerónimo, doctor de la Iglesia

De nacionalidad croata, nació en Dalmacia y estudió en Roma. El papa san Dámaso le confió la versión latina de la Biblia, que se llamó Vulgata y que es la versión oficial. Se retiró a Tierra Santa y en Belén edificó un monasterio dedicado a la Palabra de Dios y a la defensa de la fe. Murió allí en el 420. *NR: Es llamado "Doctor Máximo" en interpretar las Sagradas Escrituras.*

Frases del santo

"Ama la Sagrada Escritura, y la sabiduría te amará; ámala tiernamente, y te custodiará; hónrala y recibirás sus caricias."

"Tratemos de aprender en la tierra las verdades cuya consistencia permanecerá también en el Cielo."

"Trabaja en algo, para que el diablo te encuentre siempre ocupado."

"Ya sabes que el alimento del alma cristiana es meditar día y noche la Escrituras Santas."

Propósito del día

Compartiré con mi familia algún pasaje de las Sagradas Escrituras.

CASA BETANIA 2025

ESPIRITUALIDAD BÍBLICA CATÓLICA

Retiro Espiritual del 5 al 7 de septiembre.
Aprende a rezar y a que "arda tu corazón" con las Escrituras.

PARA MATRIMONIOS

Del 13 al 16 de noviembre.
Fortalece, reanima, rescata tu amor conyugal. Retiro espiritual predicado por especialistas.

ADORADORES EUCARÍSTICOS

Del 28 al 30 de noviembre.
Retiro espiritual para fortalecer la adoración eucarística bien hecha en todo el país.

DIVINA MISERICORDIA

Del 28 al 30 de noviembre.
Retiro espiritual con el tema: "La Esperanza y la Venida del Señor".

CONSAGRACIÓN A LA VIRGEN

Retiro espiritual mariano del 6 al 8 de diciembre.
Conságrate o renueva tu consagración anual el día de la Inmaculada Concepción.

NAVIDAD Y AÑO NUEVO

Que Jesús vuelva a ser el centro.
Imagina vivir estas fiestas católicamente. Ahora es posible.

Casa Betania, La Falda, Córdoba (Arg.)

Info y Reservas: +5493815611581

Consultas s/contenido: +5493816977397

www.casabetanialafalda.com.ar